時報

民國念四年四月十九日星期五
今天本報兩大張另加本埠增刊半張售大洋三分四厘
第一萬零九百九十五號
內政部登記證警字第[illegible]號
[illegible]

時報每星期日附送圖畫時報
定報價目 本國及日本一個月一元 三個月二元九角 六個月五元七角 九個月八元四角 全年十一元 南洋歐美一個月一元四角五分 三個月[illegible]七元一角五分 六個月十四元一角 九個月二十元八角五分 全年二十七元四角 郵費先惠郵票九五計算 本報編輯部設於上海四馬路大新街口第一百九十四號(即神仙世界原址) 電話九二〇四 九〇八六一 營業部 電話九二天九三 廣告部 電話九二一〇一 電報掛號一五一四

時報廣告刊例
[illegible]

商務印書館 本週重版書

◀總類▶
中國圖書編目法 裘開明著 (二版) 一册五角
中國文獻學概要 鄭鶴聲 鄭鶴春編 (二版) 一册六角
四書集註 (三版) 六册六角五分
經學史論(國學小叢書) 本田成之著 江俠菴譯 *(二版) 一册八角

◀哲學▶
論語集註 (二版) 五册四角
墨子學案(共學社叢書) 梁啟超著 (二版) 一册七角五分
陽明學(國學小叢書) 賈豐臻著 (二版) 一册四角

◀社會科學▶
日本與法西斯主義 傅元退編 *(二版) 一册四角
世界之經濟利源與製造業 周志驊編 *(二版) 一册二元六角
韓非子集解(國學基本叢書) 王先愼集註 *(三版) 一册七角
各級法院司法行政實務類編 黃翰漢編 (二版) 一册六角
中美人事行政比較(行政院行政效率研究會叢書) 薛伯康著 *(二版) 一册八角
天才心理與教育(師範小叢書) 趙演著 *(三版) 一册二角五分
中國現代教育(師範小叢書) 盧紹稷著 *(二版) 一册四角五分
複式教學法(鄉村師範叢書) 姚虛谷編 *(三版) 一册四角五分
幼稚園小學課程標準 *(四版) 一册二角五分
體育原理(體育小叢書) 宋君復編 *(二版) 一册二角
業餘運動法 王懷琪編 (二版) 一册二角
兒童遊戲與競技(師範小叢書) 蕭百新編 *(二版) 一册三角
戀愛與結婚(家庭叢書) T. W. Galloway著 陳賓書譯 (二版) 一册二角五分
交際術(通俗教育叢書) [illegible] 蔣正陸編譯 (二版) 一册一角五分

陳東原著 中國婦女生活史 (二版) 一册一元

◀語文學▶
注音符號傳習小册 方賓觀編 (一〇版) 一册三分
古韻學源流(國學小叢書) 黃永鎭著 *(二版) 一册二角
袖珍英華字典 English and Chinese Pronouncing Pocket Dictionary 吳治儉 胡詒穀編 (一版) 一册一元二角五分
簡易初等英文法詳解 Grammar Made Easy (二版) 一册五角

◀自然科學▶
科學與假設(漢譯世界名著) H. Poincaré著 葉蘊理譯 *(二版) 一册一元五角
日常生活科學叢談(家庭叢書) 服部熊吉著 汪䥃軍譯 (二版) 一册四角五分
受驗準備 算術要覽 匡文濤譯 (三版) 一册二角五分
初等代數解析學(算學小叢書) Benedikt Sporer著 鄭太樸譯 (二版) 一册三角
原子論(百科小叢書) 李書華著 (二版) 一册一角五分

◀美術▶
中國美術小史(百科小叢書) 滕固著 (二版) 一册一角五分
何義門書桃花源記 (二版) 一册一角五分
翁松禪家書 第一集*(三版) 第二集*(二版) 一册六角五分 一册七角五分
星彔小楷 童星彔書 (三版) 一册一角五分
小楷正則 張楫梧書 (三版) 一册一角五分

◀文學▶
歷代白話詩選 徐珂選輯 (三版) 一册五角
詩經之女性的研究(國學小叢書) 謝晉青著 (三版) 一册三角五分
南唐二主全集 曾效先編 (二版) 一册三角
小山詞 晏幾道著 (三版) 一册四角
中學適用 應用文 張須編 (十版) 一册九角

◀應用技術▶
看護學總論 楊鶴慶編 (四版) 一册三角
學校衛生(醫學小叢書) 上官悟塵著 (三版) 一册二角
性病(醫學小叢書) 劉崇燕 姚昶緒編 (五版) 一册三角
腦神經病(醫學小叢書) 劉雄著 (四版) 一册二角
孕婦之友(醫學小叢書) 宋季青編譯 *(四版) 一册二角
河工學(大學叢書) 鄭肇經著 *(三版) 平裝二册三元
無線電報及無線電話(工學小叢書) 朱其清著 (五版) 一册三角五分
化學工程及製造概論(工學小叢書) 徐守楨著 *(三版) 一册二角五分
香料及化妝品(工學小叢書) 鄭尊法著 (三版) 一册三角
花園管理法(農學小叢書) 黃紹緒編 *(三版) 一册四角
工業樹種植法(農學叢書) 寥銘己編 *(三版) 一册二角五分

◀史地▶
世界十大成功人傳(職業修養叢書) 劉麟生選譯 (三版) 一册二角
俾斯麥(英文世界名人傳記) Famous Folk Series: Otto Von Bismarck 陳宗熙編 *(二版) 一册二角五分

【附註】本廣告內所列版次係館復業後重版版次數其加有*符號者係復業後初版書之重版者

243

京滬 滬杭甬 鐵路招商承辦各大站國貨販賣所

(一)投標人須合下列資格(甲)其本身組織係國貨工廠二十家以上聯合組織之集團或機關或國貨商店二十家以上聯合組織之集團或機關(乙)其資本能力須足以維持現有各站國貨販賣所營業並足以應付將來該所在本路各站之擴展(二)試辦期一年(三)本年五月一日開標(四)標書及規則向上海北站本處營業課購取每份收銀一元 京滬滬杭甬鐵路管理局車務處啓 (丙·十四·)

徐壽康鍚鑒

自汝突然離店出外汝父即日來申四方探尋刻已寢食俱廢精神昏亂或將甬業停閉前途之事已經解決由我負責準汝自做生意流居在外決非善策望汝見報速即來舍或先來函通知住址決不見責切勿再誤爲要 舅陳治文啓

中國農民銀行(前豫鄂皖贛四省農民銀行)總行公告

本銀行呈奉軍事委員會委員長行營令准於四月一日起改稱今名業經公告在案所有從前以四省農民銀行名義對外簽訂之各項契約合同以及業務上各種存放款項概由本行繼承辦理賡續有效又發行部份所發出印有豫鄂皖贛四省農民銀行字樣之一元券一二五角輔幣券流通市面仍舊行使並繼續發行與中國農民銀行流通券同樣有效特此公告 二十四年四月一日

中國農民銀行(前豫鄂皖贛四省農民銀行)上海分行公告

敬啓者本行杭州辦事處所發行之一元流通券及一角二角輔幣券業經呈准在京滬一帶地方一律通用并由上海市政府布告在案除由本行及南京分行十足兌現外并委託

本埠
寗波路上海銀行總行 八仙橋上海銀行分行 中虹橋上海銀行分行 界路上海銀行分行 虹口上海銀行分行
提籃橋上海銀行分行 靜安寺上海銀行分行 霞飛路上海銀行分行 西門上海銀行分行 小東門上海銀行分行
愚園路上海銀行分行 天津路上海市銀行總行 民國路上海市銀行支行 西門上海市銀行支行 市中心區上海市銀行支行
江西路新華銀行總行 靜安寺路新華銀行第一辦事處 老西門新華銀行第二辦事處 楊樹浦新華銀行第三辦事處 霞飛路新華銀行第四辦事處
北京路國華銀行總行 新閘路國華銀行分行 小東門國華銀行分行 八仙橋國華銀行分行 靜安寺路國華銀行分行 虹口國華銀行分行

外埠
蘇州上海銀行 鎭江上海銀行 無錫上海銀行 揚州上海銀行 常州上海銀行 南通上海銀行 溧陽上海銀行 上海北橋鎭新華銀行 無錫蕩口鎭新華銀行

同樣兌現特此公告

本行地址 上海北京路三六八號 電話 經理室九三七五六 營業室九三二一七

附抄上海市政府布告第二二〇號 [illegible]

中華書局

全國讀書運動 圖書廉售半價 四月二十一日止 賀助

珂羅版·金屬版 精印碑帖廉售半價

中國文化建設協會主辦全國讀書運動要求各書局將出版圖書半價廉售減輕讀者負担敝局已將全部圖書三千餘種半價發售本版及文明書局所出之精印碑帖向來原本珍貴印刷精良並分珂羅版、金屬版兩種珂羅版係美術印刷只可每頁分印而每版祇能印三五百張用上等羅地紙分裱本、訂本兩種極爲名貴金屬版較石印精良尺寸亦大可數頁合印用江南海月箋精印雖不及珂羅版然較諸普通石印則精美多矣茲爲普及起見亦一律廉售半價列目如次

唐宋搨本 碑帖大觀 珂羅版精印 全二十六册 定價一百元
歷代碑帖大觀 金屬版精印 全五十册 布套四函 定價二十五元
古今尺牘墨蹟大觀 金屬版精印 全十六册 布套二函 定價十四元
古今名人墨蹟大觀 金屬版精印 全六十册 布套四函 定價廿五元
楹聯墨蹟大觀 金屬版精印 全十册 布套二函 定價七元

六朝隋唐寫經眞蹟	珂羅版精印	六册	十四元
唐石宋拓化度寺碑	珂羅版精印	一册	八元
宋拓九成宮醴泉銘	珂羅版精印	一册	二元八角
北宋拓不斷本集王聖教序	珂羅版精印	一册	二元五角
唐拓全石唐順陵碑	珂羅版精印	四册	十元
漢酸棗令劉熊碑	珂羅版精印	一册	二元二角
天一閣宋拓劉熊碑雙鉤本	珂羅版精印	一册	二元二角
米襄陽(元章)書天衣禪師碑	珂羅版精印	一册	三元六角
懷素草書二十四章經册	珂羅版精印	一册	四元
北宋初拓宋慶曆內府刻閣本	珂羅版精印	十册	三十元

□蘭亭序十二種 珂羅版精印 全購贈送雅式木箱一隻

	裱本	訂本
蘭亭序(趙子固舊藏落水本)	二元四角	一元六角
蘭亭序(王十朋藏玉石版附唐臨殘本及米友仁跋)	二元八角	二元
蘭亭序(臨川李氏藏柯九思舊本)	四元	三元
蘭亭序(唐荊川舊藏定武本)	二元六角	一元八角
蘭亭序(韓珠船舊藏唐搨定武本)	三元四角	二元四角
蘭亭序(汪容甫舊藏眞定武本)	二元二角	一元四角
蘭亭序(王百穀題眞定武本)	二元	一元二角
蘭亭序(首江上題唐模明翻本)	一元六角	一元
蘭亭序(宋拓王曉本翁覃谿吳荷屋題)	一元六角	一元
蘭亭序(詒竹齋藏賜潘妃本)	二元	一元二角
開皇蘭亭序(無錫俞氏舊藏)	一元二角	七角
褚河南臨蘭亭序(無錫俞氏舊藏)	三元四角	二元四角

□黃庭經五種 全購贈送雅式木箱一隻

	裱本	訂本
宋搨黃庭經(趙文敏舊藏)	四元二角	三元
宋搨黃庭經(韓逢禧舊藏)	一元六角	一元
宋搨黃庭經(問柳舊藏)	二元八角	二元
宋搨黃庭經(吳荷屋舊藏)	二元六角	二元
宋搨黃庭經(臨川李氏藏祕閣本)	二元六角	一元八角

□宋元明帖

	裱本	訂本
宋搨蘇東坡小楷二種	一元五角	九角
宋搨米海岳方圓庵記(臨川李氏藏本)	四元二角	三元二角
舊搨七姬權厝志	二元	一元二角
初搨原石七姬志(沈韻初舊藏)	一元六角	一元

宋搨晉唐小楷十一種(小萬柳堂舊藏)	珂羅版精印	五元五角	四元
宋搨澄清堂帖(明邢子愿舊藏)	珂羅版精印	四元六角	三元六角
宋搨眞絳帖(端匋齋舊藏)	珂羅版精印	五元四角	四元
宋搨越州楷帖十一種(臨川李氏藏)	珂羅版精印	五元四角	四元二角
宋搨越州楷帖七種(文氏停雲館刻本)	珂羅版精印	三元六角	二元六角
宋搨西樓蘇帖十卷(附送雅式木箱)	珂羅版精印	二十八元	二十元
臨川李氏唐搨顏眞卿李元靖碑(小萬柳堂舊藏)	金屬版精印	一册	一元
精搨柳公權玄祕塔(平泉書屋舊藏)	金屬版精印	一册	三角半
唐搨九成宮醴泉銘(平泉書屋舊藏)	金屬版精印	一册	二角
漢圉令趙君碑整幅孤本(杭縣丁氏舊藏)	金屬版精印	一幅 / 片子裱工	四元 / 一元八角
唐搨全石唐順陵碑(杭縣丁氏舊藏)	金屬版精印	全四册 / 集字一册	四元 / 一元二角

歷代碑帖珂羅版精印

	題跋者	裱本	訂本
▼漢碑(三國附)			
明搨乙瑛碑(端匋齋舊藏)	楊繼儀 張祖翼	三元八角	二元六角
明搨禮器碑(小萬柳堂舊藏)	楊法	三元	二元
明搨衡方碑(孫淵如舊藏本)	趙撝叔 沈樹鏞	四元四角	三元二角
明搨漢史晨前碑(杭縣丁氏舊藏)	俞復 吳昌碩	三元四角	二元三角
明搨漢史晨後碑(杭縣丁氏舊藏)	翁叔平	二元四角	一元五角
明搨本曹全碑(無錫俞氏舊藏)	俞復	四元二角	三元
宋搨孔宙碑(無錫俞氏舊藏)	俞復	四元八角	三元六角
明搨天發神讖碑縮本(吳平齋舊藏)	吳昌碩等	一元二角	六角
宋搨薦季直表(韓逢禧舊藏)	翁同龢	一元二角	八角
最近出土十三體石經未裂本(附新舊出土殘石拓本及三體石經記)	俞復		一元二角
▼晉帖			
宋搨集王書半截碑(翁覃溪舊藏本)	翁方綱	二元四角	一元五角
宋搨懷仁集書聖教序(崇禹舲舊藏)	何紹基 崇禹舲	六元八角	五元二角
宋搨樂毅論(唐荊川舊藏)	王澍 汪士鋐	一元八角	一元二角
宋搨樂毅論(明晉府舊藏小楷本)	翁方綱	一元八角	一元二角
宋搨十七帖(唐臨本貴池劉氏藏本)	孔廣陶 翁方綱	三元六角	二元五角
宋搨玉枕蘭亭(李氏藏孫退谷審定)	孫退谷 翁方綱	一元八角	一元
宋搨玉枕蘭亭(翁蘇齋舊藏本)	翁方綱	一元	五角
初搨洛神賦十三行(初拓玉本)	朱昌頤 郭尙先	一元	五角
▼南北朝碑			
明搨中岳嵩高靈廟碑(端匋齋舊藏本)	張祖翼等	三元	二元
舊搨張黑女墓誌(道州何氏舊藏本)	包世臣 崇禹舲	三元二角	二元二角
舊搨崔敬邕墓誌銘(平泉書屋舊藏)	陳奕禧	二元六角	一元八角
初搨朱君山墓誌銘(杭縣丁氏舊藏)	王叔彬 李健圖	三元	二元
初搨司馬景和妻墓誌銘(無錫俞氏舊藏)	翁方綱 王提	一元八角	一元
▼隋碑			
宋搨龍藏寺碑(平泉書屋舊藏)	李東琪 鄒孝齊	四元四角	三元二角
舊搨董美人墓誌銘(杭縣丁氏舊藏)		一元五角	九角
▼唐碑			
唐搨孟法師碑(臨川李氏四寶之一)	王澍 王文治等	九元	七元
唐搨善才寺碑(臨川李氏四寶之一)	翁方綱 阮元	八元	六元
唐搨夫子廟堂碑(唐石本臨川四寶之一)	翁方綱 李宗瀚	八元二角	六元四角
宋搨破邪論(明晉府舊藏唐小楷本)	翁方綱	一元六角	一元
宋搨化度寺碑(端匋齋舊藏)	翁方綱 伊秉綬等	七元	五元六角
宋搨化度寺碑(臨川李氏藏本)	翁方綱 王文治等	二元四角	一元六角
宋搨郎官石記序(端匋齋舊藏)	翁方綱 何紹基	四元	三元
宋搨九成宮醴泉銘(王子展藏)	翁方綱 汪士鋐等	四元六角	三元六角
宋搨皇甫誕碑(翁覃谿舊藏定本)	翁方綱	五元二角	四元
宋搨溫虞恭公碑(葉東卿舊藏)	翁方綱 翁同龢等	三元	二元二角
唐搨溫泉銘(燉煌石室發現本)	俞復	一元六角	一元
唐搨雲麾李秀碑(順德辛氏藏本)	董其昌 翁方綱等	五元四角	四元二角
宋搨雲麾李秀碑完本(仁和王氏藏本)	李宗瀚等	五元六角	四元四角
宋搨雲麾李思訓碑(端匋齋舊藏)	翁方綱 吳昌碩等	四元八角	三元六角
宋搨葉有道碑(無錫俞氏舊藏)	梁同書 俞復	六元	四元五角
宋搨麓山寺碑(寶臣藏)	孔廣陶等	六元五角	五元二角
宋搨顏書李元靖碑(臨川李氏藏本)	翁方綱等	十六元	十二元
宋搨多寶塔碑(平泉書屋舊藏)	王澍 王文治	五元四角	四元
宋搨麻姑仙壇記(南城未斷本)	翁方綱 張廷濟等	二元	一元二角
宋搨大字麻姑仙壇記(戴文節舊藏本)	戴文節等	六元六角	五元
宋搨麻姑仙壇記三種(何子貞舊藏本)		三元二角	二元四角
宋搨爭坐位帖(明莫雲卿舊藏本)	王文治 曾以鈞	三元二角	二元
唐搨柳書金剛經(燉煌石室發現本)		六元	四元五角

碑帖墨蹟◆目繁不備列◆歡迎選購

(乙128)

交通銀行通常股東總會通告

[illegible]

交通銀行董事會啓 二十四年三月十九日

明日江灣大賽馬

本會第廿五屆春季大賽馬定於本月二十日廿一日廿二日廿七日廿八日(五天)在江灣跑馬場舉行每天均於下午一時[illegible]

萬國體育會啓

天然竹譜梅譜第一二集 花鳥譜

此爲美術界攝影界破天荒之作定價每集一元六角◉攝影寫生一冊一元六角◉天然習畫帖一冊八角◉天然習畫第二冊一元

上海望平街 南京太平街 有正書局發行

彭品珍未能撤取嫁粧首飾 訴乃翁

……父向法院……

被告認爲原告所請 無理

冲喜麻煩

……引起的……

五日夫妻 一再興訟

松江籍潘賓家女子彭品珍、二十一歲、在本埠愛國女校肄業、於上年四月間與住居法租界[illegible]余家弄餘慶里六號[illegible]行主人顧鴻翔(四十五歲)之獨子顧滌廉訂婚後、因[illegible]病[illegible]、其父母迷信、以沖喜可以使子病速痊、乃於同年十月、迎彭女過門結婚、不料甫五日滌廉竟病逝、彭品珍青春驟失所天、痛心何如、擬再出外求學、以謀深造、將來自立謀生、詎竟不獲翁姑之諒解、出而反對、因是發生齟齬、彭品珍即離家住讀於[illegible]女校、一面延請[illegible]律師代理具狀控[illegible]院民庭、對乃翁鴻翔提起

……請求……贍養

之訴、其起訴狀略稱氏憑父母之命、媒妁之言、民國二十三年四月與被告之子滌廉訂婚、至是年十月間滌廉病勢日重、被告迷信習俗、催行婚禮、以爲結婚後其子之病定可霍然而愈、乃母決然反對、被告謂其子之病、並無性命關係、可以担保、堅欲完婚、母亦無可奈何、遂於十月廿三日在滬結婚、當時滌廉已站立不穩、不料越九日竟一病不起、氏略識之無、粗明禮義、自歎命薄、

安分守志

豈知被告居心叵測、存意侮辱、滿七後不得已避居母家、詳告氏母、氏母聞而大怒、翌日會同媒人來申、至被告處理論、被告一味抵賴、並將氏之衣服嫁粧把持、不得已委託律師代表具函要求生活費用、被告一味敷衍、氏自立無能、求學無資、長此以往、無以爲生、不得不爲適當之請求、按月給付扶養費卅元、至氏六十歲爲止、判令被告一次給付一萬四千五百元、及命其返還嫁粧等物云云、法院據狀開庭傳訊、被告顧鴻翔亦延律師代理、庭上對於請求返嫁粧一點、因原告未繳訟費、着令另案起訴、對於原告要求贍養一點當庭

成立和解

由被告每月給付洋二十五元、訂立和解筆錄、各情已誌前報、顧鴻翔於訟事告一段落後、遷移住所於普恩濟世路一四二弄同樂坊內居住、茲顧彭品珍又於上月三十日仍延蔣律師代理具狀特二法院民庭、對乃翁顧鴻祥又提起把持首飾嫁粧、請求判令返還、其原狀略稱自氏嫁被告之子後、與被告同居、旋氏夫因病而逝、被告對氏素見不合、曾向被告訴請贍養、蒙鈞院當庭和解成立、

……對於……嫁粧

部份、諭令派人自行搬取、如被告不允、另行起訴等詞、氏於本月二十三日下午邀同王葆舒偕車往被告處搬取嫁粧、被告初則避不見面、繼則乘車出外、次日委託律師具函詢其用意、置之不理、不得已具狀請求鈞院傳被告到案判令返還氏之原首飾及嫁粧等物或作價償還三千九百五十元云云、

以維物權

法院據狀、昨日上午由馬華述推事開民七庭傳訊、原告顧彭品珍偕代理律師到案、據稱被告之子於三年之前已有肺病、他存心叵測、強迫其子結婚、迨兒子死後、他即欲納我爲妾、因我不願、嚴詞拒絕、彼即生意見歧視、被告今日之不到案、顯見怕羞云云、被告由律師代到、稱首飾已由原告帶去、嫁粧因原告

尚未脫離

家屬關係、故今代爲保管、原物仍在、今原告之請求、毫無理由、應請駁回原告之訴云云、嗣經兩造律師辯論後、庭諭宣告辯論終結、定期二十二日宣判即退庭、

古物運英日期已決定

藝展預展會

連日參觀人士仍極踴躍

會場調劑空氣以重衛生

昨日(十八日)爲倫敦中國藝術國際展覽會上海預展第十一日、各界人士至該會參觀者、仍然踴躍、該會鑒於連日參觀者極多、會場空氣、易致惡劣、特於每日晚間將各室空氣衡開放少時、使空氣流通、並清潔地板、盥洗所並灑以消毒藥水、其他各室隅所陳列之花木、亦間數日更換一次、

續印目錄

續到展品三十九件、中文目錄業已印就、附出品目錄內、其英文部份、亦已由該會交本埠商務印書館印刷、業已印竣、附在前印英文目錄之內、

加列西元

該會陳列展品所用之卡片、係中英文對照、中國年代如宋元明清等、亦皆譯爲英文、該會爲便利西人觀覽起見、特再於卡片上加列西歷紀年、查英文目錄及英文展品陳列表上、本有西歷紀年、今卡片上再加列西歷紀年、西人觀覽者當更覺便利也、

漢堡森談

英方委員漢堡森曾於上海扶輪社茶會發表關於中國藝術之談話、計分四節、第一節、述中國藝術之光榮歷史、讚中國藝術之早並書畫之精妙、第二節、述中歐藝術之不同、並謂中國繪畫深得自然之趣、與歐洲繪畫專重人爲者不同、又謂中國瓷器之發明、早於歐洲一千年、實爲一重要之發明、第三節、述展覽之重要、略謂此次倫敦展覽、在國際上具有重大意義、可使中歐文化得以溝通、並使歐洲史能充分了解中國云、第四節、述此次陳列品、足以代表中國藝術與從前古董商販入歐洲之古董、僅以新奇眩惑歐人者、大不相同、因此次展覽、足以使中國藝術能表示其重大意義云、

英委北上

英國特派來華選擇古物之五委員、其中除拉飛爾業已去日外、戴維德・霍勃遜及歐摩福伯勒斯三人、則於昨日乘車北上、遊歷平津、伯希和則仍留滬、料理古物運英事宜、昨日戴等曾往該會向當局辭行、由楊振聲招待並送行、教育部王世杰氏亦各贈與中國景象一冊、以資紀念云、至於古物運英問題、現正在積極籌備中、各英委已與該會總幹事楊振聲作再度之商洽、開日期已決定五月二十八日云、(中央社)

全市學生宣讀服用國貨願詞

市中心區昨日下午

到場萬餘人均決心用國貨

全市學生國貨年推行聯合會、於昨日下午二時、在市中心區舉行全市學生宣讀願詞禮、到會者計市黨部童行白・大學教職員聯合會張壽鏞・市教育會黃造雄及黃任之・李大超・陶廣川・潘仰堯・楊衛玉・許也夫・胡西園・陸景莊等、暨市民提倡國貨年・總工會・國貨工廠聯合會等團體代表及光華・商學院・法學院・美專・晉專・同濟・新陸・中華・敬業・民立・清心・務本・澄衷・愛國・吳淞・麗明・滬北・上海・浦東・位育・華民・時化・和安・旦華・飛虹・育才・萬竹・尚文等六百餘校、學生共一萬餘人、

會場佈置

大會會場設於市府前之廣場上、上懸「上海市學生國貨年推行聯合會全市學生代表宣讀服用國貨願誓典禮」白布額、主席台設於市府之石台上、正中懸黨國旗、迎內即學生用品展覽會、左右兩旗桿上、黨國旗飄揚、右爲秩序單、左爲願誓、佈置簡單、

主席報告

大會由童行白・張壽鏞・黃造雄・潘公展爲主席團、行禮如儀後、首由潘公展報告云、各位同學、今日爲學生國貨年推行聯合會在市政府召集全市大中小學校代表舉行服用國貨宣誓典禮之日、今年上海各界代表、定名爲學生國貨年、其原因爲感覺到國家經濟狀況年年衰落、每年入超驚人、年達七萬萬元、平均每一國民購買洋貨二元、設或再不覺悟、不待列強武力政治之侵略、而將自取滅亡、各方因此有提倡國貨之舉、其用意希望工廠改良出品、商號少賣洋貨、學生爲社會之優秀份子、智識純潔、以學生之力量、從事宣傳國貨、藉使人民對於國貨有所認識、然而學生國貨年、不僅學生應該服用國貨、非學生亦應負同樣責任、而學生本身、勸導人民、應先自本身做起、本會在工作開始中、爲欲收事半功倍起見、故在此舉行莊嚴隆重之服用國貨宣誓禮、使學生得到深切印象、自己策勵、同時希望各同學參加宣誓後、依照誓約、切實向家庭學校社會勸導、此外童行白・邵虛白・張壽鏞・陸星莊等、均有演說、

學生答詞

各代表演說畢、即由大夏大學汪念劬致答詞云、今日來此參加學生國貨年推行聯合會宣誓典禮、比聞各位先生訓話、不禁發生不少感想、回憶過去吾人于生活中自早至晚、不能與洋貨脫離關係、以致每年入超驚人、致國家受列強經濟侵略、國家元氣、日趨低落、設不卽起振作自救、國家前途、何堪設想、今日學生國貨年、在此舉行宣誓、凡吾學生、自卽日起、應積極提倡國貨、使家庭社會、完全國貨化、設能如此國家方有希望、繼由交通大學尹保泰演說、民立女子中學楊麗珍答詞、末由鐵華小學代表陳亞儒演說、

飛機傳單

該會爲普遍宣傳起見、特商准歐亞航空公司于下午二時、派飛機一架、携帶宣傳文字、在市府四週凌空飛行散發徵求宣言、標語、國貨年歌等、五色飛舞、蔚爲奇觀、至於大會會場、則由童子軍理事會派童軍五百名排列維持秩序、市中心區公安分局亦沿途派警指揮交通、參加各校、均編號排列、故秩序良好、迨禮畢、卽由幹事率領學生參觀展覽會、公用局及亞美公司特在場加裝放音機、衛生局派救護車一輛、以便救護、聯華公司並攝取

播音贈品

影片、以資宣傳、上海廣播電台、昨日並義務播送各種遊藝節目、各報發行特刊、該會決再商請各報繼續刊登、俾投稿人互選、(詳章下星期四公佈)以練習公民投票權之行使、大會並徵集各國貨工廠精美出品、分贈來賓及學生、計有馬利顏色、中西仁丹、大華鉛筆、南陽衆皂等、

各地人士紛紛加入航協會員

中國航空協會上海市徵求隊總隊長辦事處、前就全市住戶公司商店工廠等、裝有電話者、分別函徵爲會員、並登報通告、開始以來、各界人士紛紛加入爲各種會員、極見踴躍、凡鎮江・青浦・杭州・崇明・高郵・南京・浦口・河南等處機關團體或個人來函索閱航空協會章程及入會書、以備履行入會、可見我國民衆對於航空救國運動、同心贊助、熱心參加之一般、中國航空協會會員分五種、甲・普通會員、年納常費二元(軍警減半)、乙・特別會員、年納常費十元、丙・贊助會員、年納常費五十元、丁・永久會員、整繳會費五百元以上、戊・團體會員、年納常費五十元以上

中國回教青年學會

積極籌備即將成立

本市回教青年達鄭天・白[illegible]・馬吉元・傅彥和・何友仁・[illegible]等十餘人、爲研究學術、聯絡感情起見、發起組織上海中國回教青年學會、各方青年對於此舉表同情、[illegible]籌備組織起見、不日將擴大徵求會員、[illegible]即行正式成立云、

青年會今晚音樂會

與國立音樂院合作

本埠青年會因鑒於音樂有關於民族之培養與民族精神之振作、已將音樂一項、從詳計劃、由該會幹事[illegible]君及國立音樂院教授陳能方君、積極籌備進行、具體計劃、今晚(十九日)八時在八仙橋會所開第一次音樂會、一切節目、均由國立音樂院担任、此外尚請潘公展局長・蕭友梅博士・黃自教授演講、凡學校教師以及社會士女、有志提倡民衆音樂者、均可向該會索券參加云、

皖中龍山居士贈畫

皖中龍山居士、雅擅丹青、人物山水、無不精妙、茲爲廣結墨緣起見、每件只收潤資大洋[illegible]角、扇面半元、近日索者頗多、收件處大陸商場六〇九號、以[illegible]件爲限、欲得者從速、郵票通用、

滿山紅

慎言

第六回 叮嚀款語病榻續舊歡 悱惻情辭尺書申夙約

前情縮記 [illegible]

(一三二)

嘯梧道：「這是七爺對我過於關心，所以才這樣，我是很感激的。」侯七道：「不用說什麼關心的話，我且問你，你對趙小姐是不是願意要她。」嘯梧不由一怔，心裏很想說不願意，但是不願意這一句話，一出口，只怕侯七立時要炸了，只應道：「有什麼不願意？」侯七道：「對啦！事情到這地步，也不容許你不願意的！你還有幾天，可以出院？」嘯梧道：「差多不過四五天。」侯七道：「那更好了，趙小姐兩三天便可復原，我已和趙政臣商量過了，只等你一出醫院，便舉行結婚。」嘯梧不由一驚，忙道：「這事還得考慮！考慮！」侯七道：「有什麼考慮，一切都不用你分心，趙政臣是決定招贅的，一切費用，都不必你担負，但我爲老弟面子起見，已替你預備六百元，作爲納采的禮儀，到時候，我給你送去，這一切都不用你操心，你還有什麼不滿意呢！」嘯梧道：「婚姻大事，須由父母主持，我須寫信回去禀明。」侯七道：「這話你說的也對，我也贊成，但是這事，我已經替你辦了，不用你再操心。」嘯梧更是詫異，問道：「你怎麼替我辦的？」侯七道：「不是我替你辦，是政臣替你辦，政臣已經寫信給你父親了！」嘯梧聽了呆住，過了一會說道：「怕家父不能就答應吧。」侯七道：「到了這時候還有什麼答應不答應，不答應，也得答應，我們已經商量定了，由政臣去了一封信，你父親也沒有不答應的。」嘯梧只緺着眉頭道：「這樣未免太草草。」侯七笑道：「老弟！你的意思，還要怎樣舖張，才滿意呢！你雖然就贅政臣家裏，他爲他面子上，當然有一番舖張，這樣現成姑爺不做，你還要等到什麼時候，才辦這事呢？現在不用猶預，說辦就辦，才見乾脆，我是這種脾氣的，你明白我的意思，一定也贊成，我要走了。」說着站起來，拍一拍嘯梧肩上道：「一切事都不用你操心，你只等做新郎吧！」嘯梧還要再說時，侯七已走出房外，嘯梧一時只急得沒有辦法，心想這事還須叫耀明來商量，他卻有鬼聰明和壞主意！

腎病雖多 此藥統治

腎弱之原因甚多而腎弱之病苦亦甚多然治腎病最宜之藥則皆爲兜安氏秘製保腎丸 無論腎弱因何而起患何病苦如背痛腰痠頭痛神疲風濕痛水膨脹小便失常等治以此五十餘年之名藥必能速愈男婦兒童均宜小孩尿牀服之必愈

藥房均售 兜安氏西藥公司啓

長命牌 補針 補丸

維他賜保命

延年益壽之大補品

中央衛生試驗所証明無毒

德國霞飛藥學博士最新發明

此劑分男女用二種男用本廠發明之標準素丸十字形內泌素結晶体[illegible]之新鮮荷爾蒙 女用卽巢濾胞內泌素結晶体[illegible]之新鮮荷爾蒙 在一粒中至少有三千個白鼠單位其他且含有維他命D世界最新發明而本廠早已成功之維他命D結晶体及腦下垂体腺腎上腺等貴重成分其功效實超一切荷爾蒙製劑而遠勝舶來品也

男女主治 [illegible]

上海馬斯南路廿號 各大藥房均有出售

信誼化學製藥廠監製

民族復興與讀書運動
全國讀書運動大會之開幕詞
陳立夫

[illegible]

商務印書館 本週新書一覽

四月十五日　礦床生因論　加藤武夫著 張資平譯　二元五角
技術統治（社會科學小叢書）　H. Laidler著　三角

四月十六日　大學叢書 實用小麥論　金善寶著　平裝一元四角
銀價研究（社會科學小叢書）　Leavens著 楊先錦譯　四角

四月十七日　大學叢書 英憲精義　A. V. Dicey著 雷賓南譯　平裝二冊三元二角
唐宋之繪畫　金原省吾著 傅抱石譯　五角

四月十八日　魏齊造像記　王虔公收藏　一元八角
日本教育制度（師範小叢書）　下村壽一著 馬宗榮譯　五角
英國教育制度（師範小叢書）　C. Norwood著 李鼎聲譯　二角

四月十九日　實用文字學　吳契寧著　二冊各八角五分
屈原與宋玉（國學小叢書）　陸侃如著　一角五分

四月二十日　書法指南　余劍秦著　五角
細胞之生化學（中華學藝社學藝叢刊）　傅內三郎著 于景讓譯　三角
幼稚園甜歌50首　張鵬飛編　二角五分

通信現購

中央信託公司
總公司 上海北京路二七〇號
資本金 實收二百萬元
公債金 國幣四十萬元
信託部　銀行部　儲蓄部　保險部　保管庫　堆棧
分公司 漢口江漢路
虹口辦事處 上海北四川路
西門辦事處 上海中華路

敬送 遺洩古方
敬送 遺洩 神效自療 龍虎丸秘方
敬送 腎腦古病方

標金又與外匯背馳
假前最後一日 結果反跌六元
套頭又見遠離

昨（四月十八日）標金市況、初因關金掛長而漲、後以人心不佳轉跌、然以市況不疲、交易更覺清淡、良因今天起連星期日停市四天之故、最高價八百二十五元、最低價十一元七角、計有十三元三角起伏、結果復降六元、照標準金價忽又撤十一元五角、計撤五十三元、晨金市開盤即挺、爲八百二十元○二角、外銀均跌、純金未更、關金因外匯□小、故軋漲一分二厘、標準金價亦升五元半、故人心見俏、買戶愈多、瞬息間抬至二十五元、此後匯豐掛牌、英跌一二五、美小二一二五、然因內盤反稍轉鬆、日行時塞不已、茲因平衡稅不更、仍徵百分之六・七五、場內售者殷勤、當即退入二十元內、降至十七元左右、下午印度報小、再升至十八元以上、未幾轉平、盤旋於十八元前後、將近收市、忽傳美議員畢特門又有提高銀價談論、賣者益力、步退至十一元七角、終稍回上、結果爲十三元、（吸後又退至十一元二角）當日兩收相較、計跌七元二角、外匯反見緊俏、茲將全日經過詳況錄後、

上午　六月份開盤爲八百二十元另二角、計漲一元二角、預備價做二十元光景、福興永惠祥福餘春元永餘新祥等爭購、立漲四元八角、九點十四分升到十五元、恆興乾昌祥順茂大發永大德成壬□永元、賣出、回小四元、見十一元、旋悉匯豐掛牌、英美俱縮、慶發永福興永等復進、又大一元二角、二十五分爲二十三元二角、益成同太昌恆餘賣出、並因匯市趨鬆、人心一挫、大發永大德成大連帮及生大爭售、十點三十一分降爲十六元半、後慶發永同太昌進至十八元五角、福餘鼎康義豐永再售、復小二元半、四十六分、退爲十六元、福大德成同太昌福興永義豐永再購、抬上三元、十一點二十九分回至十九元、恆餘惠祥又賣小二元七角、見十六元三角、大德成迎祥福興永昌進、升二元半、四十六分、爲十八元八角、恆餘賣至十七元半、此後盤旋於十八元內外、直至午收、價爲八百十七元六角、收後做至十八元半、

下午　開盤爲十七元九角、場外十七元做起、惠祥恆餘來進、漲一元餘、升至八元以上、開後有數角上落、大德成恆餘大發永來進、二點二十三分、漲至十八元三角、四十二分回至十七元九角、後惠祥賣出、小一元三角、□□□□□□、□□□□□□□□□□□、往後交易稀少、在十八元左右盤旋一小時之久、直至四點後、風浪忽起、外電傳訊、利於空方、加以恆餘福餘福太亨惠祥大昌祥大德成大連帮爭相脫售、致價驟縮六元餘、及至四點二十七分、僅爲十一元七角低價、往後大德成復進、益成亦購、回上一元三角、三十分收盤爲八百十三元、收後回小去數角、結果爲十二元二三角、

現貨赤金、申貨加六元、爲八百二十六元二角、津貨加十元、交易無、純金七鎊三先令四辨士、

揭價因關金升一分二、標準爲八百六十六元七角、初撤四十六元半至四十一元七角、後五十元○七至四十九元一角、下午四十八元八至四十七元八角、後五十五元至五十三元、補水上午十八元、下午○九元、登帳五月十七元、六月十八元、

檯面上交易不旺、統計福興永同泰昌春元永晉隆慶發永恆昌永均進、大德成惠祥益成恆餘慎大永義豐永裕新祥均出、下午益成福興永春元永大□永義豐永迎祥餘慶永均進、大德成大昌祥元昌永□昌惠祥同泰昌福餘則出、大連帮共做一千九百餘條、軋出三百餘條、昨日成交總數共三萬四千九百○一條、掉期五月轉入六月、初由空方乾昌祥貼出八角、計二十八條、同豐恆九十一條一角、均大德成貼進、正昌貼出與福泰亨五角、三十五條、下午未聞做開、五月份尚有一千二百十八條未清、內多方十三家、空方十四家、六月份籌碼共一萬七千一百四十二條、內多方三十七家、空方六十一家云、

◇金業交易所
[illegible]

◇銀樓飾金
[illegible]

外匯明暗俱緊
英美銀行均進
日行朝鮮出售獨多

昨（四月十八日）外匯市況、明暗均緊、市況平穩、華商出納不一、軋過略出、銀行互做極多、日行朝鮮售出獨多、英美各行、大致均進、交易尚屬不寂、至於海外銀市、英美再跌、匯兌小六二五至半分、中央掛牌、英小一二五、美小一五、沙德亦跌、關金小一分二厘、匯豐掛牌、英小一二五、美跌三一二五、香港不更、其餘均降、內盤市況、

英金
早開即緊、計現貨一二五、先令七辨士半、七月二五、華比出五月七辨士三七五、又與朝鮮均出七月一八七五、後稍趨鬆、因朝鮮又出與麥行五月三七五、及五六月對搭三七五、華比入五月四三七五、朝鮮傾塞未已、又出與有利五月四三七五、六月三七五、七月份三井出有利七辨士二五、午收與早開無異、計現貨七辨士半、七月二五、下午市況更平、初由大通出中國四月三七五、上海忽又傾出與正金大英現貨七辨士半又四三七五、大英華比均吸六月四三七五、結果與午收同、計現貨七辨士半、四月四三七五、五月三七五、六月三一二五、七月二五、較前日近遠月均跌一二五、華商出納不定、軋出四五萬鎊、一日交易、共一十餘萬鎊、上海朝鮮……

美金
早開已緊、計現貨一八七五、三十九元四三七五、七月八元九三七五、華商首出與麥行六月一二五、及華比一八七五、又上海花旗匯豐均九元、市況趨緊甚速、末幾三井吸六月○六二五、略見回平、浙江華比又吸一二五、市況轉硬、華比出七月八元八七五、安達出美豐六月九元一二五、最後同月同價華義賣出、午收回長○六二五、現貨九元半、七月九元、下午初由大通出正金六月三七五、繼由麥行出本月三一二五、上海出花旗四月三七五、價稍轉硬、結果仍與午收同、計現貨三十九元半、四月四三七五、五月三一二五、六月一八七五、七月○六二五、較前日各月均緊一二五、日交易、共數十萬元、華商軋出二十餘萬元、白銀平衡稅勿更、仍徵百分之六・七五、英金一先令九辨士九三七五云、

◇海外銀電
[illegible]

◇海外金市
[illegible]

口匯豐掛牌
[illegible]

口中央銀行掛牌
[illegible]

債市仍屬混沌
環境沉悶 先疲後堅

昨十八日、華商證券交易所、市面仍極混沌、大都因雙方掉期取捨之不同、時起不定向之微細漲動、大體上仍未脫盤旋狀況、環境上沉悶如故、洋拆則已稍稍抬高、四底瞬屆、銀根方面、是否可以三行放款而不受影響、尚未能遽抱樂觀、最近趨勢、因存帳數目甚鉅、軋多軋空、均所難免、完全視籌碼供求之情形若何耳、昨日經過、上下午趨勢、涇渭分明、上午內多頭掉期而跌、下午內空頭掉期而漲、但其漲跌範圍、仍甚微末、結果漲跌互見、大都漲多跌少、爲數祇五分一角至二角而已、成交總數、共計八百五十六萬三千元、茲將其漲跌情形、列表於後、

◇華商證券交易所
[illegible]

英匯
[illegible]

美匯
[illegible]

銀洋錢市
[illegible]

上海票據交換報告
昨交換總數共計銀元八百十四萬九千三百六十二元六角四分、內銀元四百四十六萬一千二百四十二元八角一分、匯劃銀元三百六十八萬八千一百十九元八角三分、

棉市近堅遠疲
[illegible]

紗市無甚特色
[illegible]

◇紗布交易所
[illegible]

粉市近堅遠疲
明麥近跌遠堅
[illegible]

◎上海麵粉交易所
[illegible]

◇雜糧油餅交易所
[illegible]

▲滬南米市
[illegible]

▲滬北米市
[illegible]

◇海外棉花電彙集
[illegible]

◇麥市雨潤回疲
[illegible]

招商局 船期廣告
江新　江安　新海　江大　海安　海豐　過海　利華　興順　亨
[illegible]

閒話「生之哀歌」

青雲

㈠「生之哀歌」中有師生戀愛的把戲。

㈡黎明暉的兒子在生之哀歌中最觸霉夾。

㈢多情的楚女胡萍在「生之哀歌」高唱着郭沫若的「湘累詩」，此詩係寫一個少女渴望着愛人歸來的悲哀，充滿着血淚，多情的男女青年聽了無有不被感動者。

㈣「生之哀歌」裡有這樣的一條字幕：「病傳染給別人家的孩子怕什麼呢？只要自己的孩子好……」壞蛋王乃東的話。

㈤黎明暉素以演浪漫戲見長，在「生之哀歌」中卻轉變了作風，飾一個溫柔的賢妻良母，演技是出乎意外成功。

㈥黎明暉主演影片以來，從未哭過，「生之哀歌」中卻例外的哭了一次。

㈦「生之哀歌」明日起在金城大戲院公映。

詩一般的落花時節

（青明）

記得南京中央日報上，曾說過吳村導演的手法，頗像名導演劉別謙，說他善於運用幽默的技巧，逗人發笑，而又不過火。他能把一個悲劇的實質，喜劇地演出，使觀衆在無可奈何的苦悶環境中，常常發出幽默的苦笑，他的情調是非常輕鬆的，畫面是非常美麗的。

的確，當我看了落花時節的試映，不禁也有這樣的感覺了，他常常在每個場面，運用聰明的小動作，使觀衆不致於發悶，同時每個畫面都富於詩意，更令人神往，如一隊義勇軍敗退在一個背山面水的村莊裏，他們圍在火光熊熊的爐畔，講述抵敵的景況，大家都異常的興奮，營外的落花，片片地飄在他們的身上。又如興孩農的住址，一條狹窄的小巷中，當夜幕籠罩黃昏的街頭時，一個管巷的老人，便將巷頭那盞昏暗的燈光燃了起，同樣地，在東方浮現出乳白色的曙光時，那個老人又一歪一歪地去將那盞跳動着的火頭吹熄，這些多麼能吻合劇情的情調呵！同時柔軟的光線，更幫助劇情不少。

如果吳村能夠繼續地多多努力，他的前途是不可限量，而將在中國的銀壇上獨創一個風格。

大上海映「小牧師」主角凱薩琳赫本

藝華影業公司

全部配音歌唱鉅片

生之哀歌

黎明暉　胡萍　王引　王乃東　秦桐　演出

編導　胡銳

攝影　汪洋

佈景　包天鳴

明日公映　敬請注意

明星零訊

㈠「大家庭」是一張集合全體明星主演的，繼「女兒經」後的精湛貢獻。劇本極爲優良，初審已通過，復審通過後，即將開始拍攝。

㈡周劍雲胡蝶帶「姊妹花」「空谷蘭」「春蠶」離俄遊歐，現已抵柏林。

㈢「明星半月刊」創刊號出版，風靡一時。

㈣「人倫」在新光公映，賣座頗盛。繼「人倫」以後，「落花時節」亦將公映。

大光明映「法京血案」主角華納奧蘭

獄中禮佛 懺悔遲 奉賢逆倫犯在蘇絞決

九年前爲謀繼承財產設計殺害嗣父庶母 教讀爲生之張敬安

蘇州訊、高等法院檢察處、昨（十七日）晨奉令執行絞決奉賢縣謀害嗣父逆倫案犯張敬安一名、該犯現年五十歲、教讀爲生、案發後、於民十五年間入獄、自上訴高法院、羈押看守所後、安份守已、誦經懺悔、昨晨由滿桂芬爲監刑官、提出執行時、並無遺言、略飲酒食、絞決後、經官芳檢驗員、前往驗明委係執行氣絕身死、由看守所發交善堂、備棺收殮、插標備領、一面書信奉賢南橋鎮南街第二高小學校、通知其子張乾泰來蘇領回安葬、茲誌此案經過如下、

緣 張敬安係張大泉抱養子、家事悉由大泉之妾吳氏經管、先後撥田一百九十石、給敬安分居另炊、嗣「生意虧累、賣去田一百餘石、尚不敷用、根嗣父庶母不肯爲之籌款、遂起惡念、於民十五年陰歷正月初六日帶同傭工尹阿虎赴滬、囑託素識之尹田和假裝強盜、將嗣父庶母殺死、以便承繼財產、約明事成後酬洋一千元、尹田和圖財心切、即允諾、於同月初九日夜間、糾同許和尚、周金生、王三、萬金祥、王小小弟、尹阿虎等分持手槍木棍鐵器等物、齊集張大泉門口、先由張敬安

早點路燈爲號

並將後手腕以鐵器拳脚凶毆、未幾張大泉、張吳氏均因傷重斃命、尹田和復命許和尚等將各房東西亂翻、門窗扎壞、僞作盜劫情形、事畢而散、嗣周徐氏因尹田和在青浦縣政府告發周金生他罪、意其有意陷害、遂將前情舉發、經奉賢縣公署依法訊辦、結果、張敬安・尹田和・許和尚・周金生四人、均處死刑、萬金祥・王三・王小小弟三人均處徒刑十一年、從犯尹阿虎處徒刑九年、張等八人奉判不服、上訴高等法院、結果判決張敬安・尹田和・許和尚・周金生・王三均處死刑、王小小弟・萬金祥均處無期徒刑、尹阿虎無罪、張等

奉判仍不甘服

向最高法院提起第三審上訴、結果判決、張敬安殺死直系尊親罪、處死刑、尹田和・周金生・王三均處無期徒刑、萬金祥・王小小弟發還更審、最高法院檢察署呈奉司法行政部覆准、執行絞決、

拒捕傷人五劇盜解審

前晚九時許、閘北新疆路三十一號揚州人卞懷仁家被盜入搶劫去銀洋數百元之金銀飾物、[illegible]

死裏逃生之張子良

獲盜指爲同黨 對質忽稱誣攀。

寗波人張子良、又名麻皮阿康、現年四十一歲、民國二年曾犯巨案被捕、解由前護軍使署判決鎗斃、尚未執行、因時局發生變故、得邀倖免、但其出獄後不久、又因案被捕、判處無期徒刑、監禁至前年三月八日、復經釋出、誠屬死裏逃生之流、宜可勉爲良善、

乃 上月十九日七浦路二百卅二弄十七號執業於某錢莊之徐裕春家、突遭盜匪結夥持械刦去財物一案、由該管匯司捕房探長尙武緝獲盜匪十一名、搜出手槍四支、據盜等供張子良亦屬同黨、且供給彼等槍械、尙探長遂購線緝張、十七日夜九時、偵悉張匿跡西藏路大中華飯店五百十四號房間、當率探員馳往、將張拿獲、

惟 張則矢口否認糾衆持械搶刦、昨晨捕房解張至第一特院、並將前獲各盜亦押解到庭、以資對質、捕房律師錢恂九首先聲明因張對於搶案尚不承認、捕房猶須調查、故現未能對張起訴、請求准暫羈押、俟調查明斷、再行訴究、劉推事旋向供張係同黨之匪研訊、

該 匪忽稱實因前曾向張告貸、被其拒絕、故而挾嫌誣攀、今覺不應出此等語、張仍否認爲盜、事主徐裕春則延葛肇基律師出庭、請求將各匪嚴懲、劉推事以本案尚須調查、遂諭張等均各還押、改期再訊、

浦東盜刦鎗殺事主

昨晚十時許、有盜匪四人、至浦東楊家渡一百二十四號住戶湯福生家搶刦、盜見湯家大門緊閉、乃叩門叫喊、湯從睡夢中驚醒、亦不問門外何人、即披衣拔門、盜遂衝入、拔出手槍、嚇禁聲張、湯仍大呼強盜、盜怒、開放一槍、中湯之頭部、彈從鼻樑射進、未曾穿出、當場流血倒地、不省人事、盜恐事敗、不逞刦物而遁、時鄰居聞槍聲、紛紛起而探視、始知湯家盜刦、是時盜已逃逸、乃報告楊家渡公安局派警到來、將受傷人車送醫院醫治、性命殊危。

兩人中毒

庖丁睡不熄爐

市公安局西門公安分局所轄之新西區大木橋路光明染織廠、經理強錫麟、屋正在起建、尚未釘有門牌、昨晨九時半、廠經理強錫麟得報、謂本廠廚房間有廚司姚杏泉（廿一歲）與同夥廚司陸義福兩人於前夜夜餐畢、所有灶間煤火爐未熄、因之姚陸兩人睡在灶間、均致中煤毒、翌日發覺、因姚中煤毒過深、不能救治、氣絕身死、惟陸中毒稍輕、故即車送上海醫院救治、或可挽回、當報新西區警察所、飭由保投報地方法院相驗外、一面申請西門分局核辦

●白濁白帶

贈送試服

▲保可根除的秘藥！

[illegible]

高貴國貨香烟

紅金龍

買一包送一包

華成烟草公司出品

數十封信函入私囊

稽查暗中偵察發現 何致竊郵票 信差被控 出此下策

住法租界福履理路一百七十一號、山東人董建源、現年卅三歲、現在本埠十八郵區郵務支局任八〇七號信差、先在東北哈濱郵局充信差、東北事變後調赴天津、最後調來上海、服務郵局、已有五六年、現在每日薪工五十三元、專管收取各馬路信箱中郵件、近因經濟窘迫、乃

異想天開。

於每日往各馬路郵筒中收取信件時、揀信件多者、私行竊出數封或數十封不等、將信上貼粘之郵票揭下變價化用、而將揭去郵票之信函扯毀拋棄、以爲無人知曉、奈近來郵局中時常有人前來詢問寄不到之信件、局中乃令稽查暗中偵察、前日下午六時許、被某號稽查在法租界徐家匯路聖母院橋地方、查見董收取郵筒之信件、藏之自己衣袋中、遂上前查問、董

面紅耳赤。

無詞回答、旋在身畔衣袋內搜出信函近六十封之多、即喝捕將董連贓物信件拘入捕房、由探目張道榮包探沈金詩帶董至其家內搜查、又抄出大批信函、帶回捕房、昨日解送特二法院刑八庭、由邱煥瀛推事提審、捕房律師顧守熙陳明案情、依

瀆職 竊盜

兩罪起訴、繼由告訴人某郵務管理局代表及證人某稽查等聲述被告犯案發覺及獲經過、訊之董、承認竊盜郵票毀棄信件不諱、惟庭上核供、以案情尙須調查、遂諭改期五月四日再訊、被告還押、

資助越獄犯

「蛇皮金蘭」被捕後 徒弟王阿福亦經逮捕 幫助藏匿嫌疑改期併訊

第二特區地方法院看守所內羈押之殺人案犯甬人陳金蘭、綽號蛇皮金蘭、於上年十二月二十七日上午三點至七點之時間內、越獄脫逃後、潛往漢口、因不能謀生立足、最近又潛回上海、匿居法租界老永安街三十二號木匠店前樓同鄉人邊武昌家內、被法捕房包探陸棟樑楊仲芳兩人偵悉、於十五日下午按址密往、將陳犯拘獲、並以邊武昌有犯藏匿犯人之罪、一併逮捕、移解特二法院訊押偵查、各情已詳誌前日本報、茲悉承辦是案之包探於偵查中查得住在虹口鴨綠路久遠里四十四號業小販之王阿福（二十一歲・蘇州人）、係陳金蘭之門徒、於上月間陳在敏體尼蔭路南褚家橋遇王、向渠借錢、由王允許轉向他人處借得銀錢、給陳應用、以供隱避、認王亦犯有共同藏匿犯人之嫌、爰於前日下午三時許、在霞飛路尙賢坊弄口將王拘獲、帶回捕房收押、昨日上午解送特二法院刑一庭、由捕房律師袁家潢陳述案情、請求改期併入陳金蘭等案內訊究、李昌年推事向王略訊一過、遂諭改期二十六日與陳金蘭等併案審理、被告還押、

五盜深夜刦窰

南市日暉橋平陰橋石灰窰內、[illegible]

啞吧之妻自殺

◆夫既不能言語 ◆加以無多會少

香港女子陳全氏、二十一歲、家住浦東楊家宅支路三號樓房、夫係一啞吧、[illegible]

青年服毒驗殮

山東路二五二弄九號清華旅館、本月十六日晚六時許、有一青年男子到來、開定十七號房間居住、[illegible]

各種各樣 死 地院張檢察官 驗六屍

[illegible]

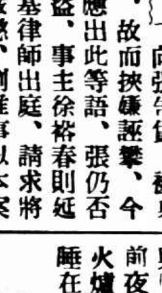

覃瀛輝律師事務所遷址

[illegible]

保衛團七隊募團員

[illegible]

粵同鄉徵求聘隊長

[illegible]

招領失物

[illegible]

柯達萬利軟片

萬試萬利

晴雨明晦 無往不利

萬利軟片與普通軟片迥異。因其塗有雙重藥膜。感光迅速。不受光線拘束。可在任何天氣之下。拍得異常明晰快照。各種鏡箱皆可裝用

萬利軟片 而得較佳之成績。如君未知此軟片之特長。一試即可分曉。

柯達萬利軟片 包卷皆備。尺寸俱全。

美商 柯達公司 上海圓明園路一八五號

如欲成績優美 請用柯達軟片

時報播音講稿欄

職業英語

VOCATIONAL ENGLISH

(Reader)

第二十八練習

試將下列各句譯成英語：

㈠萬國運動會的節目很多。

㈡這新聞是大陸報所訪載的。

㈢體育界對於這次運動很有興趣。

㈣這件事可以增進中土親善。

㈤她捐助了一隻大銀盃。

㈥她的女兒是八百米賽跑的冠軍。

美通汽車公司營業主任史久榮遇綁匪

幸撥險·脫

印捕趕上拘捕彈傷腿部 四匪不敢留戀棄票散逃格斃其一

汽車夫亦殊機警得保其主

寧波人史久榮、寓本埠愚園路一百七十五號、現任法租界福煦路、適而西愛路口美商美通汽車公司營業主任、出入備有別克牌新式轎式汽車一輛、租界照會號碼爲九七六號、僱用揚州人李阿林（年四十四歲）爲汽車夫、昨日上午九時許、史循例由家乘自備汽車赴美通汽車行辦事、車抵美通汽車行門前停止、史將起身下車之際、突有綁票匪兩穿長服兩穿短衣者四人、執有手鎗、由路傍竄出、

◆擁上汽車◆ 兩匪坐在後面、史之左右、軋住史之咽喉、並用手叉住史之咽喉、以禁阻聲張、兩匪坐在前面、出手鎗勒逼汽車夫趕緊開車、李覩狀、知主人遇綁、佯裝與匪敷衍、允許開駛、一面暗將引擎機關鎖閉、而用一足踏引擎、正在千鈞一髮危急之時、適美通汽車行門前有一俄國傭阮名德爾克（譯音）者、見史車

◆停亭一數分鐘◆ 有人叉史咽喉、而軋住車夫之兩人執有手鎗、知遇綁票、即大聲呼喊強盜、斯時有站在美通汽車行對面管理交通紅綠燈之印捕聞聲、立即趕上、欲圖拘捕、綁匪情急、即在車內對該印捕開放一鎗、珠彈擦傷印捕之腿、而車門上亦

◆被擊一洞◆ 至此、綁匪知已失風、遂即相率下車、由適而西愛路向南奔逃、時有公共租界成都路捕房一八二號華捕聞警、幫同追趕、沿途鳴吹警笛、法捕房巡捕聞聲、亦趕來兜捕、四匪逃至巨籟達路、兩向東奔逃、兩向西奔逃、且出鎗開放拒捕、巡捕亦

◆拔鎗還擊◆ 有一身穿黑布棉袍藍布罩衫和尙頭年近四十之盜、被擊中兩彈、一在右肩窩、一在左乳上射入、倒於巨籟達路亞爾培路口六四七號門前、頓時氣絕身死、由捕趕上、檢獲手鎗一支、餘兩匪亦轉至福煦路向西逃竄、適遇靜安寺捕房西捕麥克勞（譯音）乘機器脚踏車巡邏、

◆迎面遇見◆ 兩匪倉惶奔逃、麥即掉頭追趕、匪竟開鎗拒捕、麥亦開鎗還擊、共開五六鎗、均未命中、匪即竄逃無蹤、後由兩租界捕房得報、即派探赴出事處所調查、一面將盜尸舁送同仁輔元分堂驗尸所、候今日報請特二法院派員檢驗、據探詢所悉、被綁脫險之事主史久榮、寧波人、現年三十二、聖約翰大學畢業、

◆留學美國◆ 米西根大學、專攻汽車工程、回國後即任職美通公司、專以兜攬爲業務、並無資產、亦無積蓄、平時待人接物、和藹誠摯、無結怨於人之處、此次事件之起因、想係出於誤會云、

賊膽雖大…畢竟吃虧。

雜貨店一再遭竊 假扣押 抓獲

法租界愷自邇路祥興昌新衣雜貨店、有餘屋店面出租、[illegible]

大規模煙窟 獲二十餘人

城內[illegible]大規模之煙窟、[illegible]

滸浦風覆大海船 全船溺死十九人

◎常熟十八日電、滸浦載重一百噸海船公大號、往海洲裝載豆餅、在海口外門山地方、遭風傾覆、船主蔣達士及同夥十九人、均溺斃、損失約四萬金、同行四舟無恙、

郎祖蔭被控 續審仍不到

老閘捕房包探郎祖蔭、去歲被蔡祥其之妻蔡樊氏訴傷害伊夫一案、因郎探始終抗傳不到、維經呈部交涉迄將載、尙未解決、致受理該案之第一特區地方法院、選定審時間而屆期卒無法進行審訊、昨日午後又爲既定之審期、郎探依然不到、劉推事遂諭改期五月念七日午後再訊、惟屆時能否開庭、殊難預料也、

董和甫被控 和解撤回

現任江西路酒[illegible]路一號之浙江人董和甫、年逾而立、[illegible]

鄂長陽縣囚犯越獄 六名脫逃·看守重傷

◎漢口十八日電、長陽縣監獄押犯、七日聚衆暴動越獄、看守重傷、殺人犯七名逃脫、追獲一名、民廳十八日通令協緝歸案、管獄員交法院查辦、

醫生被誣保釋

匪徒藥迷妓女行刦案訊明 「科爾方」實由郭鏡清處得來 蓄意犯法已久

雲南路六九號揚子飯店五一三號房間前有妓女紅拂老九王玉仙、被人用科爾方藥水悶倒、刦取値洋六十元之金鋼翠戒一案、當經榆林路捕房華探長楊培生·探目阮泰彬拘獲案犯青年阮子麟·陸劍英·李劍光·等牛劉家驥等四名、解送第一特院分別訊押、各情已誌本報、昨晨捕房將阮等併送刑三庭、工部局律師厲志山闡述經過、並稱、阮子麟當拘捕時、

◆有當票二紙及手鎗◆ 一支、藏於北京路二百八十號一水箱內、探等前往取出、惟無子彈、據稱、係徐姓友人之物、當票亦他者、徐姓爲犯盜刦案、被地方法院拘獲、正在審訊中、已派探前往詢問、謂與阮犯無關、現查明劉家驥醫生實係誣攀、是項科爾方悶藥水係向江灣人郭鏡清處借得、今郭至庭作證、故對於

◆劉醫生應宣告無罪◆ 其餘三被告依刑法三四八條結夥三人以上強盜罪及三四六條麻醉藥品罪提起公訴請究、據郭鏡清投稱、住江灣宋家港十一號、前任某醫院爲看護、兼習醫生、現辭職在家行醫、科爾方藥水、因前阮患瘰子頸、吾代醫治、彼知該藥水性質、本月六號

◆他往新旅館鬧玩◆ 將該藥借用、吾以性質猛烈、不得貿然玩耍、即行索回、詎八日下午、乘吾出外之際、偕陳李兩友到家、又將該藥水一瓶竊取、作斯非法事、吾不預聞等詞、質之阮子麟供、前由新新旅館、係郭欲將此藥水迷悶妓女、奈叫來之堂唱係雙擋、不能下手、嗣改赴揚子飯店徵局、亦因雙擋作罷、此係吾與陸李在此不法事已第二次、但藥水仍係郭給、對於劉醫生、確屬妄指、餘供支吾、而陸劍英供、全被阮所害、延范剛蔣保釐兩律師代辯、要求從輕處斷、

◆俾望其能改過自新◆ 李劍光供、亦被阮所逼迫而爲、劉家驥供、本案完全不知、阮子麟久不至余處、請察、姜推事諭除劉家驥交保出外、餘均還押、定二十五日宣判、

父親大人鑒

母已小產病甚危見報速回家對方尙有調解餘地倘再不返家定難解決我等亦將餓死突請勿再誤特此泣告

兒 汪壽華 泣白 四月十九日

愛女失蹤 妻心變

牲畜販 起殺機 擊破耳門 凶犯自首 婦人立時斃命

蚌埠通訊、皖北陽人安培厚、年三十九歲、販牲畜爲業、妻尙氏、三十六歲、生有一女、年十三、一家三口、同居蚌山西、培厚上月出外營生、留妻女在蚌、詎尙氏乘夫在外、竟與郝金有者發生曖昧、旋竟携女私奔、日前培厚返蚌得悉、大爲憤慨、比將尙氏尋獲、而十三歲之

◆愛女已無下落◆ 詢之尙氏、詭稱不知何去、惟尙氏對姘識郝金有承認不諱、且聲言非嫁郝不可、安以愛女失蹤、妻忽變心、憤怒之下、陡生殺機、乃託人覓得民樂里五十二號干範九之草房一間、於昨日（十五）下午偕妻遷入新居、當晚夫婦言笑如常、毫無異態、詎至夜闌人靜之際、培厚突起、

◆將妻扭至牀下◆ 足踐頭髮、手持磚塊、向氏之右耳門猛擊、尙氏無法抵抗、受創流血身死、時在本晨（十六）一時許、培厚旋即隨同崗警、親至公安局第一分局自首、經該局派員往驗、尙氏確係擊死、局長楊文安即將安培厚提案預審、據安供稱其妻與郝金有私通、女兒不知去向、

◆本人之現款◆ 四百元及田契 均被尙氏攜與郝、與已脫離、因是氣憤不過、持磚將妻擊死等語、詢之郝金有何在、供稱已赴上海、楊局長一面派地保看守屍體、一面即令將兇犯轉解總局、候法院檢驗尙氏屍體、後解訊、

平湖公安局與消防隊 糾紛未解決

救火會發表聲明即日起不負消防責任

平湖訊、此間消防隊因公安局員警硬看白戲、向公安局請願、該局警開槍傷人、茲悉救火會願代表、於十七日午向縣府請願、經感秘書召徐公安局長赴府調解、除懲兇外、並由公安局燃放爆竹、送各救火機回隊、各代表於下午一時辭出、旋因公安局未能履行、故仍無結果、嗣副總團長干凱軍得訊後、即由新倉來平竭力斡旋、並召基幹隊往總團部集合、預備歡送各龍、救火會以公安局僅將警十周高翔等解縣、未將肇事科長蔣延春懲辦、故於十七晚發表宣言、截止記者發稿時、尙未解決、又訊、救火會於十八日午又發表聲明、謂受公安局壓迫、救火器具均留置公安局、即日起不負消防責任云、

西塘盜匪攔刦

新開河建成桂圓行夥王柏榮、六十四歲、於前晚由蘆墟收得貨帳、乘輪來開河下車回店、詎有穿西裝者兩人、一持手槍、向王云、爾身藏何物、並以槍口抵王之胸、王駭極、任彼搜刦去洋一百九十元、事後向邑廟警所報請追緝、

老嫗索工資遭毆傷

嘉善訊、西塘沈家浜農民褚補金、今晨由長工江北阿人支取工資未遂、回船告知老母、經上岸前往理論、褚屈詞窮、惱羞成怒、將老嫗冈毆、當場咯血、奄奄一息、載至縣法院、請求檢驗、法院刻正緝褚補金到案訊辦、

蘇州獲數盜 曾灼傷事主

蘇州[illegible]

松江天馬山 警局搗毀

松江訊、天馬山公安第七分駐所、於十八日來長途電話報告縣局、謂該所被江北人搗毀、請彈壓等語、何局長於下午派偵緝隊長楊士傑前往查勘、以便核辦、

北平一陣大旋風 鐵板飛舞

北平訊、昨日（十九）天氣[illegible]

刦尼逼婚 無賴落法網

紹興訊、一區后池鄉念畝橋廣濟菴一七歲幼尼阿巧、於前月十九日晚間、爲附近后堡鄉無賴吳新友[illegible]搶至家中、迫與成婚、經老尼通知阿巧之兄、來城向紹興地方分院檢察處控訴、由檢察官出票飭司法警士前往后堡地方、按址將吳新友拘獲、連同被害之幼尼阿巧、一併帶回城中、由檢察官偵審一過、當諭將吳新友發押看守所、阿巧交由其師領回、其餘帮同吳之友者、候再按名拘傳、

湖州獲紅丸犯

湖州訊、[illegible]

皖南二著匪 獲解蕪爲縣

[illegible]

公路救濟服務車服務

[illegible]

第一特區籌建新監

[illegible]

奉賢捕獲越獄嚇詐犯

奉賢訊、縣監獄署於去年九月八日、脫逃擄人勒贖犯朱子龍及恐嚇犯余生發二名、當經監獄署懸賞緝拿、縣長並受司法行政部處分、最近逃犯余生發忽又潛回本縣、密作種種不法行動、縣公安局得據密報、於十六日選派幹員、在姚家行地方將余犯拿獲、業由公安局呈解縣府歸案訊辦、按余犯迭犯盜案、在監累次脫逃、此次因犯恐嚇、判處三年二月、罰金一百五十元、脫逃之際、尙餘刑期七個月二十天、

被控詐欺之警長

因辦事認眞 供亦結怨 浴室帳房亦呼冤

許培富收押王慶祥交保候判

臨平路警察所警長許培富、淮陰人、於本年一月間、勾結該處三江浴室爲理之鎮江人王慶祥、在臨平路歐陽路等處小菜場向各攤販收取陋規日費、（大攤一元小攤半元及銅元數十枚不等）各攤戶怨聲載道、乃聯名呈控中央監察院、請求澈究、以恤民艱、監院據呈後、令由上海市政府轉飭市公安局

◆派員李光曾查明屬實◆ 將許培富王慶祥拘解地方法院、業奉雷彬章檢察官偵查明確、以詐欺罪起訴刑庭、昨日上午十時由孟廷柯推事特開第九法庭審訊、兩被告所延律師同時到庭、法官升座後、命提在押之許培富王慶祥至案、首據許培富供、二十八歲、服務臨平路警察所有二年餘、向無不正當行爲、[illegible]平時

◆辦事認眞致結怨◆ [illegible]人等、實遭誣告云云、次據王慶祥供、四十歲、[illegible]人、於本案完全被誣、我乃一浴室帳房、與公務人員向無往來、此次被訴、指爲帮助行求賄賂、實在冤枉、請察等語、訊至此、遂請雷檢察官蒞庭論告意見、繼由兩律師起而辯護一過、法官以案已明瞭、認爲終結、定期宣判、許培富還押、王慶祥着交殷實鋪保、出外候示、

屈臣氏

美味 衛生 滋潤 解渴

可口可樂 檸檬水 沙示水 橘子水 鮮橘露 未古力水

屈臣氏汽水公司出品

發行所 上海江西路三二七号 電話 一九四四〇

黃益壽醫師 割除包皮過長

診所 愛多亞路福煦路口[illegible] 時間 上午九時至十一時半下午一至六時星期日照常

贈送 福壽牌 聯光木紗團

線身光滑 色澤鮮艷 質地堅靭 售價低廉 保証尺碼實足

註冊商標

總經理處 綿華洋行 上海四川路五十號 電話一三五一五

中國製造

剪此廣告向各大商埠洋廣貨店購買六打者以紗團一打贈之

聾子能聽啞叭說話

鄙人小女現年七歲於三歲時[illegible]

馮氏斷癮救苦金丹

莫爲黑籍寃魂

[illegible]

哈蘭士六零六

防毒與治毒

哈蘭士醫生 秘製聖藥 清血解毒 內服六零六

時交春令花柳梅毒大肆活躍凡血份不潔的人爲免除後患計宜及早購服哈蘭士內服六零六聖藥使體內潛伏毒菌驅逐淨盡內消外散永不再發恢復健又妥又速

各埠分店及各大藥房均售

上海四馬路 太和大藥房發行

麗華公司

九週紀念 大減價

貴客光顧另有新奇贈品

化粧部 念塊上等本牌連皂每箱八角 再送一箱 老牌李施德霖牙膏每二管八角五分 上等老牌生髮水特別賤賣每二瓶一元

綢緞部 各色天然綢每尺一角零 加重盛澤紡每丈八角 高花絲絨貢一尺送一尺

襪子部 三百念針優等寶絲小方跟舞襪每雙一元二角 八十支真蔴紗舞襪每元一雙再送一雙

小寶寶四輪美麗摺車每部五元 摩登女外套每件九角 小童毛衫袴每套一元

（餅干賤賣） 兩磅亞許士每罐一元四角 五磅馬寶山什錦餅干每罐一元 五磅美國梳打餅干每罐一元 六角五分

漢水猛漲

◎漢口十八日電、鄂省天雨經旬、漢江水勢猛漲、九日起十八日止漲八公尺五寸、上游亦飛漲、桃汛可慮、各縣麥種被摧殘、又成春荒、

霪雨匝月 贛省災重

電訊與公路交通多阻 省當局飭屬竭力防災

◎南昌十八日中央社電、贛垣自三月十七日起、迄四月十八日止、陰雨連綿、其間僅晴五天、餘均陰雨、且多風雨急驟、雷電交作、故山洪暴發、川流陡漲、水勢遂週、日來各縣紛紛報災、農作大受影響、省垣與各縣間電訊及公路交通頗多阻滯、省當局正督飭所屬竭力防災、

救濟水災辦法

南昌十八日中央社電 省振務會以各縣水潦成災、擬定救濟水災辦法三項、㈠電各縣府注意圩堤防護、㈡電中央振務會暨紅卍會報告災情、請設法救濟、㈢請省府撥款赴水災較重縣區散振、該會並定二十三日開大會商討救災辦法、

定番廣順均收復

殘匪向紫雲方面潰竄

◎貴陽十八日中央社電、我軍孫縱隊連日在黃呢哨觀香山一帶痛剿僞一三五軍團、俘獲頗多、於十日起、尾隨殘匪、向中白番銅鼓坡定番一帶猛追、激戰多次、匪沿途潰散三千餘、孫縱隊於十一日克復定番城、十三日克復廣順城、殘匪向紫雲方面潰竄、計匪傷亡在四千以上、俘二千餘、蔣委員長爲軫念各將士爲黨國忠勇辛勞之意、特獎洋三萬元、並飭屬知照、

朱毛企圖入滇被截

長沙十八日中央社電、王家烈電告、朱毛殘部企圖入滇、刻向安鎮間平場鳴水岡逃竄、連日經我軍痛剿、傷亡數千、定番大塘龍里已無匪蹤、

各大學女生代表江冬勉小姐致答詞 （國際社）

宋子文入京

本埠訊、全國經濟委員會常務委員宋子文氏、定昨晚偕同秘書等乘半夜快車入京、接洽該會進行事宜、時間不及、將改至今日早車、宋氏本擬早日入京、因須親自出席昨日之中國銀行董事會議、故延遲至今、在京略作勾留、即行返滬云、

汪院長擬赴杭

◎南京十八日電、汪院長擬二十二日由京赴杭、對縣長訓練班施訓話、順便視察杭市建設、勾留一二日返京、

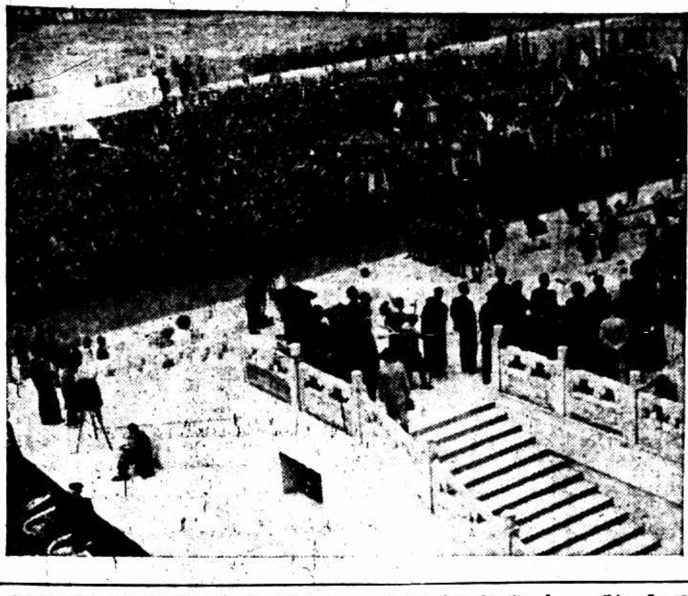

上海市各校學生代表赴市府聯、參加學生國貨年推行聯合宣誓典禮（國際社）

國府舉行 建都南京八週年紀念

林主席講首都建設

◎南京十八日電、國府十八日晨十時舉行建都南京八週年紀念、到居正・于右任・戴傳賢・唐生智・陳調元・陳紹寬・柏文蔚・朱家驊・陳其采・陳樹人・王用賓・陳訓泳・曹浤森・林翔・褚民誼・陳大齊・馬超俊・陳焯・呂超・魏懷等、暨各院部會高級官佐、共約八百餘人、奏樂行禮如儀後、由

林主席致詞 略謂今日爲國府建都南京八週年紀念、南京昔本繁盛、自經洪楊非常破壞以後、頹圮荒蕪、迄今猶存遺痕、吾人在此建都、故不得不因陋就簡、經八年來之艱苦努力、現在新的建築、已觸目可見、他如建築平民住宅區、亦正在積極進行中、南京爲吾國之首都、關於國際觀瞻甚鉅、故對

銀行公會等奉令 辦救濟工商業放款

組委會辦理四底前實行

本埠訊、中央中國交通三銀行、暨銀行業同業公會、奉部令舉辦工商業救濟放款二千萬元、昨已進行、先擬具體辦法、決定本月內實行、茲誌詳情如下

銀行公會奉令進行

上海銀行業同業公會於前晚奉財政部訓令、並附救濟工商業放款原則十項、該會決即召集執行委員會提出討論、並由常委葉扶霄唐壽民貝淞蓀與中央中國交通三銀行協商進行、昨日貝唐兩氏、爲中國交通兩銀行之當局、故協商甚便利、至於該會所籌得之工商業信用放款一百八十八萬五千元、決歸併辦理

組會辦理公布日拆

中央中國交通三銀行、昨晨均已先後奉到部令、決即會同銀行業同業公會、定今明日開會商進行、決依照部頒之十項原則、先擬具體辦法、一切表格等、均待印刷、聞決組織委員會辦理、該會附設於中央銀行業務局、每日公布日拆行市、仿照中央銀行於去年總結帳前銀錢兩業拆放辦法辦理、中國銀行昨日下午四時之董事會、曾提出討論、定今日發表

決於本月底前實行

救濟工商業放款決於本月底以前實行、因滬工商業長期借款、均以四月底爲期、惟原則規定爲製造國貨之工廠及販賣國貨之商號及運輸國貨出口者爲限、至於販賣洋貨之商號、一律不得申請借款、以資

津浦路南下煤車出軌

◎徐州十八日中央社電、津浦路十八日晨南下煤車、在門台子出軌、壓毀枕木多根、路局急派工程車往修、下午恢復、致來往各列客貨車均誤點八九小時、

財孔抵滬談 白銀問題可無庸恐慌

平衡稅目前無增加必要

本埠訊、行政院副院長兼財政部部長孔祥熙氏、目前晉京出席行政院會議及中央政治會議、業於前晚十一時乘半夜車離京來滬、昨晨七時十分抵眞如下車、逕返西愛咸斯路私邸休息、旋於上午十一時許接見新聞記者、發表關於白銀問題之談話、據孔氏談、白銀出口平衡稅、目前暫無增加之必要、自美國提高銀價之後、其有損於我者、即在白銀之猛流出口也、目前本埠外商銀行均有良好之表示、自動不再運銀出口、白銀問題當無庸恐慌矣、政府當局之徵收白銀出口平衡稅、其目的亦在制止白銀之出口、現在外商銀行既自動不再運銀出口、則平衡稅暫無增加之必要矣、

司法行政部批復 債券提供保證辦法

准否仍應由法院裁量

本埠訊、上海市商會、以據木材業同業公會函請轉陳財政司法兩部、通令各法院、如遇訴訟當事人以公債庫券提供保證時、不應拒絕等情、茲該會奉到司法行政部批復云、據呈已悉、查公債票係有價證券之一、依刑事訴訟法第七十五條第二項規定、應許代保證金、惟須按時價折算、曾經二十年二月五日司法院院字第四三零號、指令浙江高等法院在案、庫券性質、與公債票相同、而民事担保金、亦與刑事保證金類似、訴訟當事人如以公債票庫券提供民事担保或繳納刑事保證金、果其按照時價折算、法院自雖不予收受、惟民事訴訟法第一百零二條第二項載、供担保者、應提存現金或法院認爲相當之有價證券、又刑事訴訟法第七十五條第二項載、保證金得按其情形、許以有價證券代之等語、則應否准許、自應仍由法院裁量、所陳各節、業經令飭江蘇高等法院及高等第一第三兩分院擬具意見呈復、並准財政部據情函商到部、除已抄同各關係文件、令飭各省高院參酌辦理外、合行批示知照、此批、

張公權 尚無就新職意

本埠訊、前中國銀行總經理張公權、自卸任後、在寓養病、現悉張氏病已痊愈、連日挈同家人出外遊散、在小飯館進餐、態度非常閒適、據云十餘年來、從無如現時之舒快者、至中央銀行副總裁一職、目前張氏似尚無就任之意云、

張嘉鑄辭職說

又訊、中國銀行重慶分行經理張嘉鑄、係前任中國銀行總經理張公權之介弟、月前受外交部命、赴朝鮮視察我國僑胞實況、並順便赴日本遊覽、茲據中國銀行方面消息、張氏因政務繁、業已辭重慶分行兼職、中行當局即將照准云、

上海學生代表舉手宣誓 （國際社）

京市上月戶口統計

◎南京十八日電、京市上月戶口數一八二・一四九、男五六八・八四二、女三七二・五八四、合計九四一・四二六人、

梅蘭芳將赴歐

劇團原道回國

◎莫斯科十七日中央電、梅蘭芳在俄奏藝圓滿結束、十三日晚在國家大戲院作臨別表演、據俄國戲劇專家言論、此行成績爲從來外國戲劇家來俄表演者所未有、現梅定二十日赴歐洲遊歷、劇團全體十五日離莫斯科、由張彭春率領取原道回國、

香港經濟委會發表報告書

主張港政府經濟政策 宜避免急進改變

◎香港十八日路透社電、香港經濟委員會調查八月之久、今日發表其報告書、主張港政府經濟政策宜避免急進改變、該報告書承認中國稅則大有害於香港貿易、並主張香港商人在香港陸地之中國稅則範圍內成立製造區域、並主張與中國尤其是廣州成立更密切的經濟合作、該委員會反對爲交涉起見頒布稅則、但謂香港宜設法對華謀取自由或特惠貿易、而以保障中國關稅爲報酬、

國產用品展覽會之一角 （王開照相）

朱德陣亡

復有耳聞目覩

◎貴陽十七日中央社電、茲復查有貴陽屬水田壽鄉間土民王正祥、因赴新場、被匪捉去抬尸、經過可龍洋堡白泥等地、確聞匪共云、「朱先生（匪共稱謂）此次在豬頭山作戰陣亡、當時有坐轎子之匪、見着朱先生死後、同一大哭、經多匪官相勸始止、即下命令、用紅綾裹尸、並多派兵保護、所經過沿途、都聞有臭氣」、又據抬尸之力夫云、赤匪每遇停放時、必來供食焚香致敬、次並默禱云、「朱委員要保佑我們打通貴州、送你回去」、親見死尸的頭裹的綢子、因抬起動搖、將右耳下半節擦脫、現出嘴上八丹鬚、臉上浮腫、看不出肥瘦、當有赤匪見死尸擦露耳目、即將抬夫毒打、用繩拴抬云、

今晨國外商電

◎紐約市場十八日電訊

	前日收	十七日收	十時四十分	十一時	十二時廿分	十二時四十分
七月期美棉	一一・五二	一一・二七	一一・二五	一一・三四	[illegible]	[illegible]
十月期美棉	[illegible]	[illegible]	[illegible]	[illegible]	[illegible]	[illegible]
九月期加銀	[illegible]	[illegible]	[illegible]	[illegible]	[illegible]	[illegible]
七月期加銀	[illegible]	[illegible]	[illegible]	[illegible]	[illegible]	[illegible]
九月期橡安	[illegible]	[illegible]	[illegible]	[illegible]	[illegible]	[illegible]
七月期橡安	[illegible]	[illegible]	[illegible]	[illegible]	[illegible]	[illegible]
九月期支麥	[illegible]	[illegible]	[illegible]	[illegible]	[illegible]	[illegible]
七月期支麥	[illegible]	[illegible]	[illegible]	[illegible]	[illegible]	[illegible]
九月期芝麥	[illegible]	[illegible]	[illegible]	[illegible]	[illegible]	[illegible]
英對美滙價	四元八角二五分	四元八角二五分	四元八角五	四元八角七五分	四元八角五	四元八角七五分

倫敦市場十八日電訊

	前日收	上午十時	十一時	十二時	下午一時	二時
英對美滙價	四元八角五	[illegible]	[illegible]	[illegible]	[illegible]	四元八角五
英對法滙價	七十二元	[illegible]	[illegible]	[illegible]	[illegible]	七十二元
倫敦金市	[illegible]	[illegible]	[illegible]	[illegible]	[illegible]	[illegible]
倫敦大條銀近期	[illegible]	[illegible]	[illegible]	[illegible]	[illegible]	[illegible]
倫敦大條銀遠期	[illegible]	[illegible]	[illegible]	[illegible]	[illegible]	[illegible]
七月期倫敦橡皮	[illegible]	[illegible]	[illegible]	[illegible]	[illegible]	[illegible]
七月期明橡皮	[illegible]	[illegible]	[illegible]	[illegible]	[illegible]	[illegible]
九月期明橡安	[illegible]	[illegible]	[illegible]	[illegible]	[illegible]	[illegible]

比衆院決組委員會 調查投機交易

促成貨幣貶價之

◎比京白魯塞爾十七日哈瓦斯社電、比利時政府前因投機商人操縱貨幣、乃不得已實行貨幣貶價、頃衆院決定組織委員會調查、促成貨幣貶價之種種投機交易

交通銀行開董事常會 討論增加股本問題

明日開股東大會決定

◎南京十八日電、交通銀行股東會、定二十日在滬行舉行、財政部已派次長鄒琳前往參加、至此次增加官股後所應增加官股董事名額、聞已由財部指定、屆時當可提出、其組織章程修正各點、亦已由部核定、

修正條例

又本埠訊、交通銀行原有股本一千萬元、內官股二百萬元、餘均商股、茲財政部以年來社會金融枯竭、市面周轉維艱、亟須銀行折放巨款、以維蘇資調劑、而該行資金有限、恐難應付裕如、故決投放官股一千萬元、以民國二十四年金融公債撥充、已經奉到部令、並修正原有條例、

董事常會

該行奉令後、已定於今日午後二時、在該行會議室召開董事常會、討論此事、聞其修正之條例、與中國銀行相同、其股本官利原定均爲七厘、現爲優待商股起見、將官股年利減爲五厘、官股增加後、應加派之董事、則於今明即可發表、

股東大會

股東大會則定於明日（二十日）午後舉行、將由董事報告增加股本之部令及提修正條例加以討論、至該行原有董事任期尚未屆滿、故除部派董事外、絕無變動、而監察人則已滿任、故將改選之、

閻錫山抵太原

◎太原十八日電、閻錫山爲其封翁守孝期滿、於十八日晨十一時携眷屬由河邊來幷、軍政界要人及各機關均派代表至城外迎迓、閻抵綏署後、即與趙丕廉及各要人會議、討論公營事業與同蒲路工及白銀等問題、歷一時許始散會、

殷同離京返津

◎南京十八日電、殷同十八日下午四時赴外部拜會亞洲司長高宗武、稍談即返旅所、六時偕隨員等渡江乘車北上返津、

東方飛行號抵檀島

開闢中美航郵路線

◎檀香山十七日國民社電、開闢美國加州至中國間航郵路線之東方飛行號十九噸重大飛機、自加州阿拉米達出發之後、已於今晨七時五十九分抵此、去原定時間尤早到一分鐘、此舉實爲人類征服太平洋之一大紀念、今晨該機安然降落之時、歡迎者皆搖旗高呼、並有軍樂吹奏、空中則有美國陸軍飛機一隊、後隨各式飛機、於東方飛行號抵此之時、盤旋遠迎、按該機係於昨日傍晚飛出、由檀香山無線電台發信號、爲其前導、降落之後、美國政府高級當局皆致電道賀、郵政部長富萊及民主黨參議員麥卡度皆盛讚此舉之成功、聞此次飛行並無十分危險、蓋現在飛行進步、已遠非以前若干飛行家犧牲生命之時可比、至於該機是否將飛往中國廣州、以完成擬議中之航郵線、尚未得悉、機中人物除駕駛員摩捷克隊長之外、尚有副駕駛員及工程師等五人、

下屆世界運動會之奧林匹克村

（上圖）爲奧林匹克村之大禮堂、各國代表團在此……各種分開、各國代表團在中、接待來賓、並可用爲宴會場所、奧林匹克村辦事處及守衛室等、均在其旁辦公、大門之左、有一銀行・郵局・行李房・洗衣作等、爲軍警交通便利起見、特在柏林築築二道、（下圖）爲奧林匹克村之食堂、該村有宿房四十所、每所有食堂二間、有兩層房屋各供給一五〇人之餐室、有三層房各供給一百人、能供給四十人者凡十五六所、大廈中並有一切必須之辦公室與商店、

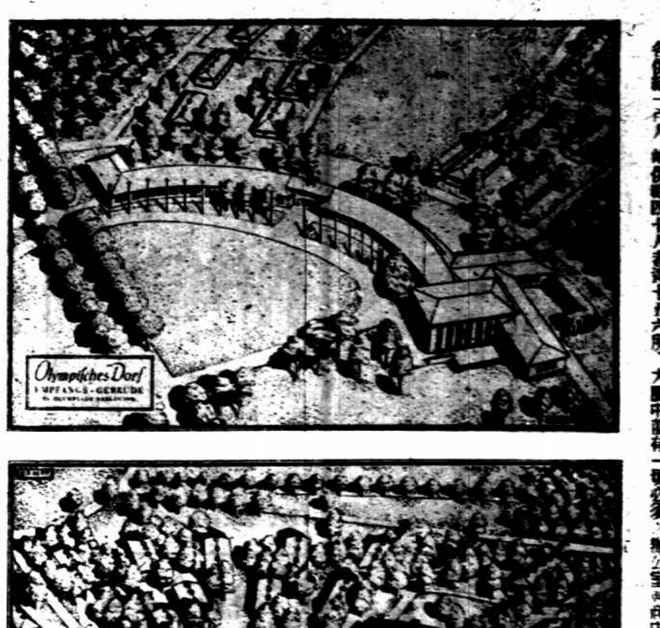

判法商棄權

西聯足球會議決　上週東華對法商之比賽……

星光聖芳濟念七日決賽

西聯足球會昨午舉行執委會議、議決㈠甲組東華對法商之比賽、法商棄權、東華以一對〇勝、獲兩分、按東華已共得念六分）㈡戊組星光與聖芳濟之決賽、改期至本月二十七日下午三時在中園舉行、裁判員樂秀榮

國際運動會代表會議

決設三委員會　人選推定

中英美法俄外　日欲參加

國際運動會代表會議、決定在下月十八・十九兩日在中園舉行之第五屆上海萬國運動會、各領事、大會各副委員會、亦推選代表會議推出、由沈王正廷爲大會名譽會長、吳市長爲大會名譽總裁、另由聘請駐滬各國領事及駐軍首領爲名譽顧問、並規定一十公尺高欄之高度、每欄三英呎、計十欄、八百公尺接力賽、因跑道成弓形、避免隊員衝突起見、特予取消、本屆比賽、現已參加者有中・美・英・法・俄等五國、但日本經多次接洽之結果、或有出席參加之可能、至於委員會之人選亦經決定、計獎品委員會、推定白乃特・程貽澤・斯國動・麥肯那・史比爾士・柯柔脫・勃立治・麥奮高委員、工作委員會推定周家騏・史衛納爾・馬迪・麥肯那・好爾・阿各司蒂尼・史丹孫爲委員、日及宣傳委員會、推定張國勳・勃頓・湯姆士・桑德生・蔣湘青・樂秀榮・考格司・甯、及中西各報體育編輯等爲委員、至大會總務、則交工作委員會聘請、

漏列一萬米

國際運動會田徑項目中

本屆上海國際田徑賽運動會、前日（十七日）由協進會召集僑滬各國代表在中國會議、決定一切進行事宜、已誌昨報、惟競賽節目中、萬米一項、未曾列入、茲悉此項運動、前日會議時亦決定舉行、特此補誌、

球迷頓變戲迷

麒麟童充任巡邊員

黃金足球隊勝天韻

伶界足球、近數月來、頗具蓬勃之氣象、前六大舞台之捉對兒廝殺後、有天韻樓之二戰二勝、大舞台共舞台之分頭應戰外界、昨日午後三時、復有黃金大戲院對天韻樓一戰、雙方人強馬壯、戰來精彩紛呈、而初蒞春申之老牛泰斗麒麟童、亦偕黃錦鏞先生之公子源齋到場觀戰、並臨時充任義務巡邊員、照料一切、觀衆不看球而看麒麟童者、大有其人、蓋因球迷隊中、實有不少戲迷也、

觀 衆千餘人、足球場四週被圍、得密不通風、球聲鳴笛、兩隊列陣交兵、黃金擁有周不承（即麒麟童之子）樊偉麟董兆斌等諸名將、實力自屬不弱、唯天韻樓方面、亦不少好手、若賈長順蓋利廷郭坤泉輩、皆臨跌不怕打不死之流、接觸鏖殺不已、

黃 金之樊偉麟、生龍活虎、具有名將姿態、時見其殺進殺出、如入無人之境、佐以董兆斌之勇、周不承之智、黃金進攻、聲勢異常浩大、天韻樓後衛賈周郭三劍客、憑險而守、大刀闊斧、防範嚴密非凡、

然 智者千慮、終有一失、先後被黃金攻進二球、天韻樓英雄勃然大怒、興師反攻、已五前鋒如猛虎撲食、隆玉恒與王文元連環進襲、連過三關、黃金後防不固、遂被天韻奪回一城、

此 後天韻仍以全力主攻、滿想造成和局、但黃金防衛森嚴、急切不能下手、而袁小樓時亦在西陲興妖作怪、樊公子中路策應、屢使天韻隊有後顧之憂、時間終了、黃金卒以二對一奏凱、附錄兩隊陣容列下、

黃金隊　李子驄　王傳霖　貴森齊　褚慶元　岳占林　陳朝章　張振聲　汪其俊　樊偉麟　董兆斌　周不承　袁小樓　丁寶

天韻隊　……

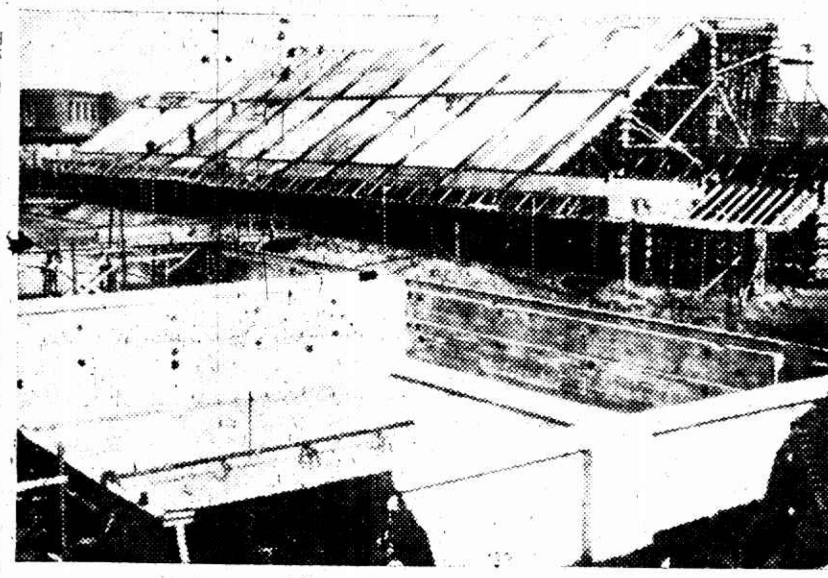

柏林世界運動會游泳池、此池……

中校籃球

持志勝滬江　復中勝私上

上海中等學校體育聯合會籃球聯賽、昨賽兩場、㈠持志以四十比廿八勝滬江、㈡復中以卅一比廿六勝私上中、按持志滬江兩隊、實力頗強、故爭戰劇烈、雙方呼聲甚高、以觀衆熱烈、戰來頗具精采、技術固是純熟、方法亦屬上乘、五人攻守法、實爲本屆聯賽表演最美滿者、分數始終接近、入後滬江因缺乏經驗、陣線混亂、致給持志以大好機會、卒以四十比廿八結束比賽、持志遂得勝利、茲將兩組比分、抄錄如下、

持志	犯	分	滬江	犯	分
林啓明	一	十七	黃□富	〇	九
陳雲龍	〇	六	陳偉權	〇	六
出岸□	二	六	唐寶□	〇	六
蔣步圻	二	二	朱若生	〇	四
許劍青	四	四	陸鍾愈	一	一
林敦美	二	六	戴定國	二	二
總結	十二	四十	總結	五	廿八

復中	犯	分	私上中	犯	分
劉本勤	二	十一	余守仁	一	五
魯□典	一	十	王學武	〇	四
翁昌格	二	一	鄒良甫	四	十三
張載可	三	五	張書鳴	〇	〇
李文甲	〇	〇	程孟平	〇	〇
周儒芹	二	二	葉□濤	三	二
總結	十	卅	總結	十	廿六

三時起　□□　浦東　民立　章文元
四時起　□□　□實　省上中　陳勁

中青籃球

▽前晚結果

海岡勝益群　三〇—二八
雷鳴勝虔友　二七—一六
話健勝中法　□四—一二
識鳥勝雄□　三一—一三
榮光勝晶晶　（晶晶棄權）

▽今晚秩序

時間	與賽隊名	組別	裁判員
五時正	浪隊乙—國光	學二	呂□馥
五時三刻	浪隊甲—雷擊	學一	俞□□
六時半	稅專—勤隊	學二	江德
七時一刻	雷—雄鷹	學一	鄭志芳

業餘籃球

開幕賽秩序

二十一日（星期日）

組	與賽隊名	時間	裁判員
堅	標準對鐵流	六時二十分	張龍海
堅	旭東對新昌	七時十分	劉偉
苔	三民對影聲	八時	周智
絕	協興對毅露	八時五十分	章文元
苔	國際對華警	九時四十分	何德寶
絕	西藏對全白	十時三十分	龔振□
卓	零□對郵工	十一時二十分	張龍海
苔	梅蟻對金甲	十二時	□龍海

堅　春夫對開市　一時五十分　□□
卓　中國對□□　二時四十分　張龍海
堅　□□對成美　三時三十分　葉仁□
卓　田□對□□　四時二十分　□□□
苔　內地對□隊　五時十分　張龍海

中華田徑隊　將征首都

中華體育會田徑隊、成立未久、人才輩出、上月出征無錫、參加蘇錫滬三角對抗、成績斐然、最近爲貫澈扶掖新進人材起見、特公開徵求隊員、報名者踴躍、明日即將截止、俟新旅成立後、不久即將挑選健將、赴首都與雞鳴作對抗賽、並與本埠各強隊約期比賽、

虹口擬約西光

本市虹口越野隊、日前參加西人江灣越野賽中、獲得□□成績、近該隊爲增進技藝起見、將約新近崛起西光越野隊、作友誼性質之對抗比賽、日期暫定爲二十八日、路程計長約七千餘公尺、現正在接洽中、

震旦足球隊今晚征京

比賽三場一週後返滬

震旦大學足球隊、人才平均、實力雄厚、茲爲更增進球藝計、特定於今晚十一時搭京滬車赴京觀光、一切比賽事宜、業已接洽就緒、在京與京華、聯友等隊作戰三場、此次出征人員、計隊長楊洪奎、隊員張蘇生・毛漢興・蕭管・蔡振岩・劉瑜・史脫・鄧賽夫・李晚榮・華特・王永年・勞勃斯脫・華萊・蔡文義・胡斌暨・教練達蘭富・梁綺山・會長卞晉孫・幹事王欽甫等一行十八人、又該隊此次原係擬與首都諸大學球隊決一雌雄、惜金陵中央兩校足球隊、一時召集不易、引爲憾事、聞該隊定於二十五日返滬云、

中央黨部籃球隊赴杭

今約航校藝專各隊周旋

◎南京十八日中央社電、中央黨部籃球隊一行十五人、十八日晨由京出師遠征滬杭各地、十八日晚直抵杭、十九日約航校藝專之江等周旋、定二十一日抵滬、二十七日赴蘇、二十一日赴鎮、二十一日返京、

平壤足球隊定期征津

◎天津十八日電、朝鮮平壤足球隊、前曾醞釀來津觀摩、以滬東華征鮮、致延期日、刻據該隊來電、決本月二十五日抵津、二十七日戰中華、二十八日戰西商、或英兵、三十日戰塢際、

◎天津十八日電、津市小學運動會、定下月十八日十九日在省體育場舉行、

上海婦女教育館　舉行婦女乒乓比賽

報名即日起　五月五日比賽

□華路五十四號上海婦女教育館、爲提倡室內運動、特舉行乒乓比賽、茲將該館擬定辦法略誌如下、

比賽辦法　㈠本館提倡室內運動、聯絡感情、體育、特舉行乒乓比賽、㈡比賽如人數過多、先用淘汰制、然後用循環制舉行之、㈣比賽日期、定五月五日上午九時起至十二時、下午一點臨時規定之、報名日期自即日起五月四日止、地點在華路本館、㈥比賽裁判人由本館請之、㈦凡比賽勝者給獎品、以資鼓勵、㈧本辦法由館務會議通過施行、

與賽須知　㈠凡參加比賽者、應一律五月五日上午九時前來館報到、聽候點名、點名三次不到者、以棄權論、㈡比賽所用乒乓球由各與賽者自備、㈢比賽採五局三勝制、㈣與賽應絕對服從裁判、如有異議、應具正當理由、於比賽終了提出之、㈤凡不服裁判結果或擾秩序者、得隨時撤消其與賽資格、

腳踏車賽

明日截止報名

中華全國道路協進會、爲喚起民衆注意公路交通、並提倡國民體格訓練起見、特舉辦第一次腳踏車駕駛競賽、規定凡本國國民年在十六歲以上、不分性別均得參加、此外另設幼童組、以十歲以內者爲限、男子組計程四十公里、女子組計程十公里、幼童組計程一公里、每組各額定五十名、報名處在古拔路七十號該會總事務所、現報名已定明日下午五時截止、時由會按照各賽員所填志、書及保證書、發給號碼、號碼、賽規則、賽日期、則規定下月十二日上午九時起、在市政府後路舉行、如雨則順延一期、

英華排球隊　旅行杭州

英華排球隊、在西青排球賽中、時露頭角、茲爲增進球藝起見、定今日乘車往杭、與當地各校作友誼賽、計四五天、於二十二日晚車返滬、此次事前已託杭市公共體育場主任代爲編排程序、又另派副隊長歐德銘及幹事吳光元於十八日先期啓程進行接洽、茲列名單於左、

吳□□（領隊）・鄭赤泉（隊長）・歐德銘（副隊長）・吳光元（幹事）・鄭□（副幹事）・黃錫（書記）・馮伯靜・鄭維□・阮紹北・鄧孟起・麥華森・郭炳坤・陳華春、

漢良杯小足球　定期開賽

青年中學學辦之漢良杯小足球、現定於本月二十一日起舉行比賽、計已參加者除青年兩隊外、有競動、鐵隊、會德豐、良華B、良華A、眞直、九隊、健中、陳東、等隊、但該校爲擴充名額起見、仍希滬上各強隊向踴躍參加、時間以本月二十四日爲截止期、茲將本月二十一日比賽秩序列下、

二十一日

時	隊	裁判員
八時	青隊對密勒	徐有功
九時二十分	肇文對鐵隊	羅斗文
十時四十分	育隊對會德豐	談國楨
二時	良中B對眞南	邵□□
三時二十分	良中A對九隊	談國楨
四時五十分	健華・雷東	談□□

中華乒乓聯會　今晚開會

本市中華乒乓聯合會、訂於今晚八時在該會開執行委員會議、報告此次津滬陶華乒乓比賽經過、及討論聯合杯級別及渝滬杯（周爵利汽水公司捐贈）決賽日期等、務希全體執監委員準時出席、

文人小足球會　錄取新隊員一十八人

星期日上午十時開會

文人小足球會、自揭櫫徵求會員消息以來、見報應徵者、十分踴躍、接到來函達一百餘通之多、唯多數該會程度不甚符合、已經該會發起人審查、選擇定二十八人、該隊正式基本會員、（內分小球、籃球、乒乓、三種）爰定於本星期日（即二十日）上午十時假甘肅路新衙門後面、七浦路口、中國中學校開成立會、下列隊員、務希准時到參加、計開、黃炳星、金鳳、李同影、趙亞良、楊文煦、李孟民、徐□、陳亞泉、周明華、夏伯賓、陳□偉功、武序秋、王金根、劉光青、梁震東、陳文恩、江濤、張劍秋、劉春芳、干徵吉、錢□森、蔡春芳、浦鴻賢、林會林、張斌、姚樂森、又該會請市體育會王幹事胡政吾君爲名譽會長、小球名將干伯興君義務擔任教練、

魯省國考　開始預試

◎濟南十八日電、魯三屆國考、十八日預考、參加者千餘、韓復渠等均到場、結果共取六〇名、內女將一十八人、

東南西北

廣東小球隊、昨日以二對一戰勝白星球隊、本星期六下午三時與文友小球隊作友誼比賽、地點在……

市國術館參觀團赴京

參觀中央國術館遊覽京鎮揚名勝

本市國術館學員、爲謀……參觀中央國術館、並遊覽京鎮揚各地名勝、定於二十……、由楊鏡、周□擔任領隊、……團員有朱文、章偉川等十三人、……

華僑舉重怪傑邱永遠

在星洲破英國紀錄

星洲訊、第六屆新加坡業餘舉重競賽會、昨假□□所舉行公開比賽、是日前往參觀者甚衆、……計舉手……五十七磅、……二百四十五磅……一百二十磅……

全　白鷹球隊、業已加入市一業餘籃球競賽會、……以實業隊……也、（隊長）周佐武、（隊員）……瞿錫馨・周幼襄・李秉生・梁保安・袁立肆・黃劍伏・葉達邦・朱菩□・丁孝亮・黃仁福等、

外　虹足球隊本星期六下午三時對公共汽車隊作友誼比賽、……本星期日上午十時與……同人、地點虹口第一場、……時到場應戰、

三二　民小球隊青年組、本星期日……應少光小球隊之約、作友誼賽、……

友　（生力軍）……

西　快小球隊……

松江命案　疑翁下藥毒斃媳婦

（續）

全劉氏之兄請吊甥女到法院盤問幾天　被告父子倆供仍與前次相同

松江訊、轟動一時的倉橋街全連甫之媳全望才之妻全劉氏慘斃案、檢察官提起公訴、刑庭張以璜推事於十三日傳公安三區巡長王連生警察張建忠及證人楊雪卿、該案死者係人全壽生（死者夫弟）・周松生・被告全連甫・全望才等、審訊等情、已詳報、十八日上午九時、又傳原告劉梅初（死者之兄）・證人許少安・張雲生・顧黃氏均被告提出）・地保周文濤・被告全連甫、並提在押之全望才至案續訊、

旁聽席座爲之滿 先據張雲生供、四十八歲、住施家弄底、與全姓是鄰舍、前日七人聯名動公呈、不過因全望才是好人、一時之誤、求從輕法辦、初五夜間十一時、聽得劉氏有哀泣之聲、打與不打不曉得、據全連甫說、劉氏有不貞行爲、然亦不看見、周松生有無姘頭、亦不曉得、公呈是全連甫叫人寫的、由全望才之弟拿來叫我蓋章、當時說

七個人具名 現在五人具名、亦不明白、次訊許少安、許白髮長髯、持杖到庭、據供年七十二歲、耶穌教徒、住全姓後埭、雖住在一宅、而隔一埭房子、劉氏之死、有說打死、有說服毒、劉氏向來規矩、不聽得有軋姘頭之事、其夫婦甚好、又訊周文濤、供年六十三歲、本地人、住跨塘橋、與全姓有親戚、當劉氏死後、由公安局來喚、叫我去看、時已人海人山、看不着、

聽說因家庭事、 服毒、究竟如何不明白、其夫妻素來是好的、又訊顧黃氏即長生娘娘、供年四十三歲、本地人、住倉橋西、開方作店、離全姓約十餘家門面、從前是鄰舍、是日下午二三點鐘走過全家、因看嫂嫂、說、求伺官佩生僧壽生（均死者之夫

即劉氏）死了、我

聞之駭然、 即去、見死者衣服整齊、穿單夾等旗袍、陳屍在樓下、房中牀上被褥夾裏都無、看客極多、我與全連甫白話、被衆人罵、說被翁打死、應當伸冤、不應客氣、又要與全壽生白話、適巡長來、看與不看、不曉得、當夜

咽在樓上、 即上去看、見面色不對、氣息奄奄、全家即用肥皂水灌救無效而斃、劉氏被打不被打、均不曉得、又訊原告劉梅初、劉身供年四十八歲、業樹人、現住城內楊家橋、向在政界服務、劉氏自小由母親向張翁氏領來作螟蛉女、十五年分憑媒嫁與全望才爲妻、古歷一月初五下午

退庭時忽有婦人跪哭求伸冤

及、據云

方請免驗、情願從豐收殮、並念經三天、我因其夫婦同居十一年、尚稱和睦、亦不願深究、惟請求免驗一屆、我在

苦土地位、 且事由官廳發覺、未便允許、及至驗後、傷痕纍纍、胸前煙扦子燙傷、有孔多處、我妹死得很苦、叩求伸冤、最要緊請法官吊外甥女鳳貞（六歲）在法官處盤問幾天、方可水落石出、否則被他們教唆、難得眞相云云、全連甫（衣藍布棉袍、藍布背心、瓜皮小帽、黑襪、黑鞋）、供詞與十三日略同、指不出劉氏被

何人打傷、 供詞狡滑、又據劉梅初供稱、劉氏確被其翁打傷後、欲滅其口、再以毒藥藥死、亦未可知、不然六歲幼女、如何曉得母服毒藥、請庭上注意、又訊全望才、供我初四接着父信、回來時已八九點鐘、家中均睏、初五早上劉氏起來吃粥、原信候寫信到上海店裏寄來檢案、餘無供詞、官諭定期補傳證人再訊、張翁氏忽到庭、哭泣跪求爲女伸冤、蓋張翁氏即死者之生母也、

隴海路籌劃西展

擬暫以寶雞爲標準

◎南京十八日電、隴海路潼西段通車西安後、鐵部刻正籌劃西展辦法、並召該段工程局代理局長洪觀濤來京詳詢一切、聞決暫以修至寶雞爲標準、一面進行西安至咸陽地方及渭河大橋工程、一面着手測勘咸陽至寶雞路線、

連雲港碼頭規則要點

南京十八日電、鐵部已將隴海路局擬具連雲港碼頭規則核議照准、通令施行、其要點、爲凡華商輪船、曾經路局登記許可、方得停泊或裝卸貨物、並應照章繳納船位船舶轉繫拖船裝卸等費、

海陸間聯絡無線電話

日電台與海船將試驗

◎東京十八日日聯社電、航海大洋之客船與陸地之無線電話聯絡、現已進行技術的準備、日本名崎小室兩電台、將與英國皇后船經過檀香山附近時、實行通話試驗、第二次試、將與日輪龍田丸・秩父丸實施、如得良好成績、自本年秋季起、供給一般人使用、

西蘭公路定期通車

五月一日舉行通車典禮

◎西安十八日專電、國營西蘭公路及省營公路、均定五月一日同時舉行正式通車、分別在西安鳳翔舉行通車典禮、西蘭路新式車輛運到十輛、行車時間衆價均規定、沿途有公營旅店食堂、兩路並邀請陝各界屆時參加典禮、

春天的快樂　自來血

春天到了！樹枝都發生萌芽、魚鳥也出來活動、人們在這可愛的春天、更應使身體康健、精神活潑、

是給身弱血虛人們的滋補聖劑、倘能每日調服、可使你精神飽滿、體軀壯健、和春天一樣惠賜人們幸福快樂、

每大瓶二元　小瓶一元二角

上海及各埠　五洲大藥房發行

譚永祺君之外甥公子

缺乏母乳與喂養失宜

致此江蘇小孩患消化器病

但嬰孩自己藥片迅速治愈之

母乳爲嬰兒最良食品天然完美決非他物所能及之情形但在特殊下有時不得不以他物代之即小兒往往因此而患消化器病如泄瀉嘔吐腹痛便祕等等凡遇此情形除設法改正其飲食外投以一二劑嬰孩自己藥片每得迅速復原多數父母均已實驗嬰孩自己藥片有此神效江蘇嘉定塔前譚永生號譚永祺君即其中之一也

譚君書云「小甥平官現年四歲當初生時因乏母乳喂以乳糕致患積食胃呆等症服各種消化藥均無甚效後試嬰孩自己藥片諸症悉除自是身體健康異常活潑矣」

嬰孩自己藥片係高明兒科專家處方製成之小兒專藥其治療嬰孩食積單純發熱便秘腹痛泄瀉嘔吐傷風痰厥蛔蟲出牙以及一切腸胃疾病味道最美功效最大

各大藥房均有出售或逕向上海江西路四五一號韋廉士醫生藥局函購每瓶大洋七角六瓶三元五角郵費在內

BABY'S OWN TABLETS (DR. WILLIAMS')

嬰孩自己藥片

德將向國聯抗議

責德違約案

行政院末次會推定十三國代表起草制裁計劃

下屆會期議定五月二十日英法意代表均回國

德輿論謂國聯自拆橋樑

◎日內瓦十八日國民社電、國聯昨日議決、斥責德國重整軍備破壞凡爾賽和約之後、今日已陷於無數國際紛爭之迷宮中、現在國聯所必需考慮者、約有下列數端、㈠英法意三國所贊成之計劃、准許奧大利·匈牙利及保加利亞三國立刻增加軍一倍、並得恢復徵兵制、㈡南斯拉夫及羅馬尼亞二國、因見鄰邦得准解除條約束縛、亦將要求增加軍備、㈢蘇俄要求制裁應及全世界、其目的蓋在遠東及日本、㈣土耳其或將要求修改紐伊利條約、俾得在韃靼海峽恢復防務、㈤調和意大利阿比西尼亞爭端、國聯所通過之議案中、規定組織特別委員會、「擬定若干最有效之方法、俾得依照國聯盟約成立安全組織、並特別計劃經濟及財政裁制方法、以便將來對於任何國家有直接背棄條約危及和平之時、可以實施」、此次國聯通過該項議案、一般人視爲法國對德之絕大勝利、波蘭亦參加投票、實足令人驚異、猶憶數日前波蘭陸軍部長畢爾蘇資基曾聲明、波蘭不願簽訂任何條約、以損及其俄德二國之感情、惟畢氏此言爲與英國掌璽大臣艾登談話時之非正式表示耳、此間得悉、柏林報紙對於國聯決議攻擊甚烈、並表示此項舉動、不過爲國聯歧視德國之一貫政策而已、據稱希特勒元首及其顧問、已準備於下星期向國聯行政院提出正式抗議云

末次特會

◎日內瓦十七日□電、國聯行政院今日午後舉行末次特別會議、推定十三國代表組織特別委員會、起草制裁片面廢約之計劃、以備國聯將來之採擇、該委員會由法·英·意·蘇俄·西班牙·波蘭·荷蘭·南斯拉夫·匈加利·葡萄牙·土耳其·加拿大·智利等國代表組成、聞西班牙代表馬達利加將當選爲主席、行政院嗣即議定五月二十日爲下次會期、最後主席宣布會議於下午六時閉幕、波蘭外長貝克及英外相西門今日離日內瓦、法外長賴伐爾及意代表阿樂西、明日回國、

德國態度

◎柏林十七日國民社電、國聯行政院既通過譴責德國復興軍備之議案、德國報紙已在一致憤激抗議之中、德報均稱、國聯此舉殊無任何法律上之立場、且因此國聯與德國間之渡橋已完全拆去、將來如何重建此橋、其責任實全在國聯本身云、至論及波蘭之態度、星期二日波蘭外長貝克曾發表宣言稱、波蘭今日實較以前尤覺安定云云、迨國聯表決時、波蘭竟附議於大多數云、究竟在此短促之時期中、國際關係上曾起如何之變化、不得而知、但於波蘭片面宣布廢止少數民族條約有關、則可想象而知、再據德國報紙所載、德國政府關於國聯之譴責案之正式宣言、如何措詞、將俟明瞭投票各國究竟有無何種輔助宣言後再決定云、

麥唐納播音演說

◎倫敦十七日路透社電、英相麥唐納今夜在此作播音演說、述斯特里薩會議事、力勸德國人民與其他各國協同、對相互信任之建造、作適當之貢獻、麥氏謂德國人民當知彼等同情之友在最近處置其憂患時、感覺痛苦、如何深切、英國在斯特里薩會議中未負何種新責任、渠敢決斯特里薩會議之精神如能保持、其一切決議如能實行、則必可大有助於陰霾之□釋、白日之再見、

準備作和平犧牲

麥氏繼乃解釋愛好和平者與和平工作者之分別、謂國聯之賡續存在、與其成功、有賴於和平工作者、和平工作者必須迎合事實、渠知愛好和平與夢想和平、猶屬不足、渠深覺爲和平計、爲一切偉大之主義計、渠必準備作犧牲、而且爲大犧牲、蓋渠須應付世界一切困難、世界之一大部分、今尚未具熱切的和平志願也云云、

德謂係風涼論調

◎國民社本埠消息、英國首相麥唐納氏關於和平問題之解釋、有「渠深覺爲和平計、爲一切偉大之主義計、渠必準備作犧牲、而且爲大犧牲」云云、（全文已見今日路透電）記者因其演詞末節關係之重要、特走訪本埠德外交界要人、據解釋云、麥氏演講各節、甚爲動聽、惟對於責備之方向、似不適當、蓋十五年來各國爲維持和平而犧牲者、當以德國最爲鉅大、此已盡人皆知、各戰勝國無論在物質上或軍備上、均無犧牲之可言、戰勝國之亦應犧牲、凡爾賽和約訂有明文、奈德國盼望迄今、十有六載、一切均歸泡影、是以平心而論、麥氏似不應作此風涼論調、不特宜反躬自問、即□倖成之戰勝國、亦宜負□所責成、各人自掃門前雪之語、麥氏似未顧及之耳云云

蘇聯攻德之反響

柏林十七日國民社電、蘇俄外委李維諾夫在國聯行政院席上所發表攻擊德國之言論、茲已由德國半官機關德國外交政治評論答復、稱「蘇俄在日內瓦無饜之求、茲已因李維諾夫氏之宣言、達其極點、李氏之宣言驟然觀之、似非爲日內瓦公布之用、而係爲最近美聯大會之用者、無論如何、李氏所發之言論、若用之於蘇維埃聯邦人民代表集會、實較用於國聯尤爲適宜、因國聯固猶以世界文明國家最高裁判機關自命者也、李氏共產性質之演說、其煽動仇視國社主義德國之能力、實可與其他各國中多種陰謀之由莫斯科所醞釀者媲美、蓋蘇俄對於無論何國、均擬有有系統之危害、而世界各國爲防止此種危害起見、實有組織大隊秘密偵探以與莫斯科治安擾亂者宣戰之必要、李維諾夫非不知此、故其靦然居於評論他人之地位、其厚顏殊屬可驚、李維諾夫對德之謾言毀辱、在國聯方面、竟未引起任何之抗議、此即可以證明通過決議案中之精神矣、誠然國聯以決議案交付表決之□、實已自定其身份、不於德國、則全境之人民方在疑問日內瓦之行動、究於將來之繼續交涉是否有所裨益也云、

法 協定大綱決定

賴伐爾李維諾夫會議四小時

待雙方政府同意後即簽字

◎巴黎十八日國民社電、報載法外長賴伐爾與俄外長李維諾夫、昨日午後在日內瓦舉行重要會談、歷四小時之久、討論法俄互援協定、並有兩國法學專家參加、賴伐爾於今日回抵此間、將於明日向內閣會議提出該協約草案、要求批准、並將□約□星期六草簽云、長報日內瓦特派員來電、證實賴伐爾曾勸李維諾夫放棄互援條文自動生效之主張、已獲成功、故以□如□要求援助之必要、應先提交國聯行政院、行政院於必要時、將於廿四小時內召集會議、賦予關係國自由行動之權、或否決之云

協定要點

◎日內瓦十七日哈瓦斯社電、今晚法國外長賴伐爾、與蘇聯外交委員李維諾夫舉行會議、將法俄協定之大綱、予以□定、至於協定詞句、則□於商得雙方政府同意之後、始予確定、按法俄協定之要點、係規定由法俄兩國共同請求國聯會行政院提出建議案以增加國聯會盟約第十第十六及第十七條之效力、協定原則曾由賴伐爾與蘇聯駐法大使波丹金於一星期前加以商定、惟細目上尚有若干問題未經解決、今晚賴李二人會議後、種種困難皆以消除矣、

納稅華人會首次執委會

選定正副主席及常務

平民借貸處案交常務會審查

公共租界納稅華人會、於昨日下午三時、假銀行俱樂部召集第□次執行委員會、選舉正副主席各一人、常務委員三人、到會者計有方椒伯·鄔志豪·成燮春·葉家興·陳炳輝·顧文生·王漢良·錢龍章·毛和源·謝仲復·張一麐·王曉籟·徐寄廎·王和松等十餘人、華董虞洽卿·陳蘼青·郭順等列席、下午三時開會、

當選名單

公推徐寄廎爲臨時主席、行禮如儀、先討論王曉籟先生請辭執行委員案、一致挽留、旋即選舉正副主席各一人、常務三人、由主席指定謝仲復王和松二人爲檢票、張一麐毛和源二人爲唱票、投票結果、王曉籟十一票當選爲正主席、徐寄廎十九票當選爲副主席、方椒伯十六票·錢龍章十六票·王漢良十票·當選爲常務委員、

議決各案

選舉畢、由主席報告前屆末次執委會議決案、及本屆大會議決案、（甲）督促工部局切實施行八年教育計劃案、（乙）督促工部局取消音樂隊案、（丙）督促工部局贖地課捐百分之一四及空屋征收總捐案、（丁）督促工部局援照警務處成例、選任合格華人爲副處長案、（戊）督促工部局每年預算決算中英文合璧編製、送由本會審議案、（己）督促工部局應將一切章則彙刊成冊案、旋即開始討論大會議決案、執行方法、議決六項辦法、均致函工部局、並抄送華董委員最短期內辦理實現、臨時提議、陳德徵提請設立平民借貸處案、議決交常務委員會審查、

張靜江返滬談

北涪建設氣象蓬勃

西南之行絕無其事

中委張靜江氏、前與李石曾吳稚暉入川遊覽、業已事畢、乘民族輪返滬、於昨午十□五十分到達、前往歡迎者、有中委李石曾·建設委員會主任陳肇霖·及張氏親友等、現氏在輪次語記者、此次川遊歸來、感想甚佳、雖祇遊覽重慶等地、然北涪□建設、氣象蓬勃、頗具規模、實令人欣快、該地爲川省建設之開端、現剿匪軍事進行順利、將來逐步設施、則天富之省、前途未可限量、此次同行者、有其夫人及公子、在川未曾晤及蔣委員長、記者又詢以外傳先生將有西南之行確否、據談、絕無其事、根本未聞此說、現擬在滬小憩云、（中央社）

日運石油來華傾銷

爲我撫順產儲量富成本輕

美英俄油商對此十分注意

最近日商忽以石油運華傾銷、此事頗引起石油商之注意、新聲社記者昨往江西路日本石油株式會社特約商店瀛華洋行探詢、據悉、日本確有運油來華傾銷之舉、爲數幾何、則諱不肯言、一時尚無現貨、須待兩星期後始克到埠銷售、其價格則較美孚·亞細亞·光華爲低、蓋美孚·亞細亞·光華三行、每箱現售價爲七元一角、瀛華僅須七元、批發尚可再低二角、

日本原非產油國家

聞所運石油、係我東北撫順產、因日本原非產油國家、其產油區僅庫頁島一部、九一八後、日以武力造成提線式之僞滿洲國後、遂奪撫順油田、遂落日人之手、故曩昔僅一庫頁島、今則多一產油區、（按）撫順油區、在千金寨、頁岩礦、儲量深至四千五百尺、爲五千五百兆噸、平均以含油百分之五·五計算、共含原油三百兆噸、且開發工資低廉、運費無幾、故成本極輕、

英美油商靜觀其變

更據記者探悉、本埠英美俄石油商、對日商此項傾銷、均極注意、因日本石油株式會社、在滬僅瀛華洋行一家代爲推銷、外埠並無分銷、故傾銷結果、將由滬市影響及中國全石油市場之動搖、各商如出而應戰、則□累□重、故現均在靜觀其變動中云、（新聲社）

美國同學會籌備中美聯歡大會

美國同學會、□留□學界之最大組織、凡曾在□大學肄業之中外人士、皆得加入、該會爲聯絡同學友誼起見、例於每年春季舉行春季跳舞大會一次、是屆定於四月二十六日[illegible]跳舞廳舉行、並歡迎美國加利福尼亞大學觀光團一十八人、亦適於是時到滬、已決定全體參加、藉以增進中美友誼云、該會業已選定委員、[illegible]籌備、籌備委員、計有[illegible]、張德興、W P Hunt（秩序組）徐[illegible] Potter Paul Kops 李[illegible]（娛樂組）鄭[illegible] W [illegible] R P Buttrick [illegible]堦、（公衆組）I J Riddick 李博文 W [illegible]、（交際組）朱[illegible] J Earl Baker Kent Lutey 鄺[illegible] J B Sawyer（[illegible]）G Hirsch 張佩賢、張似旭 M Arnold（售票組）G F Freeman 健、黃[illegible] W H Plant 等、凡留□同學欲加入者、須速函郵箱一九八[illegible]李博文君、以便定座、

賞·牡·丹·去

南京靈谷寺·松江郭家兜

牡丹爲百花之王、惟培養不易、佳種絕鮮、除北平崇效寺牡丹早著盛名（但現距發花時尚遙）而外、南京靈谷寺內牡丹、種多名貴、頗負時譽、此外松江浦南郭家兜村、秦氏庭院有牡丹一株、爲□萬曆年間遺種、迄今三百餘年、滄桑屢變、獨此碩果僅存、品極高貴、花大如碗、色深紅含紫、玲瓏絢爛、爲世所希有、南京等處有牡丹之癖者、每屆花時、多遠道往觀、茲據該村來人云、秦氏所藏牡丹、現已發見蓓蕾七八、大約本月底即可開放、由松江雇民船至松隱約四小時、起岸步行四十五分鐘即到、船價來回約二元左右、際茲春遊佳日、前往靈谷寺與郭家兜賞花者爲數當不在少也

吳市長赴杭

本市市長吳鐵城氏、近日爲本市各項要政、集議籌備、勞頓過度、精神欠適、已於昨日作杭州之遊、聞將在杭小憩數日、再行回滬云、（中央社）

道格拉斯機試飛美滿

日內招待新聞等各界

中國航空公司之巨型道格拉斯飛機、自裝就後、已兩度試飛、認爲機器非常優美、昨日上午又舉行試飛、並有三數新聞記者參加、據公司方面消息、謂該機將定於日內先後分在滬平兩地招待新聞等各界、現請柬業已印就、一俟日期確定、即將發送正式招待云、（中央社）

第一特區法院定期焚燬毒物

本市第一特區地方法院、自成立正式法院以來、所有經該院因案沒收之嗎啡·丸·煙土煙具等違禁物品、每隔三個月、由院[illegible]數量列表、備文呈報上峯核准、[illegible]期擇地公開焚燬一次、至去歲年底、業經陸續焚燬十九次之多、而付諸一炬之毒物、誠不知凡幾、金錢之損失、更無限量、近以中央抱除毒務盡之決心、規定期間、嚴厲禁制、租界警務、雖仍操外人掌握、然對我國新定之禁煙政策、亦來協助愈力、煙禁日有破獲、法院沒收之毒物、亦見增多、現自本年一月起至三月底止、判決確定煙案應予沒收之嗎啡·海洛英·紅丸·煙具·煙膏·煙灰·煙具等物、爲數甚夥、茲經郭雲觀院長向哲濬首席檢察官依照前例、會銜呈奉部令核准、以本月二十日午後二時爲第二十屆公開焚燬之期、除於昨日出示佈告仰衆周知外、並柬邀本市黨政軍警各機關及工部局律師公會等各法團、屆時推派代表、蒞臨參觀、地點則仍假法院南面之保安堂義塚隙地、

母女受創

江北老嫗陳董氏及少女童小囡（一八）、[illegible]

七兩□□□外輪[illegible]司保（譯音）船[illegible]拾柒、其時船上嚹下木柴一捆、[illegible]陳氏腿部及小囡頭部、擊傷、當經該輪[illegible]由海關水巡捕房派員將兩人送往仁濟醫院醫治、

又一慈善機關崛起

本埠東新橋洋貨公所、係上海九業合組而成、又稱九業公會、創辦於遜清光緒年間、辦理各項善舉、素著聲譽、該所現爲擴充慈善事業起見、將原有公所名義取銷、改稱仁善醫院、已呈准黨局立案、不日即將成立開幕、

護生圖畫展覽會閉幕

本埠內人制止虐待動物、舉辦之護生圖畫展覽、自本月十一日開幕以來、爲社會人士所贊許、各界前往參觀者極爲擁擠、昨日（十七日）已屆閉幕之期、觀衆更爲紛至沓來、備表同情、該會所定獎勵辦法、凡參加作品各學校及個人均給以功績獎狀、至甲乙丙三組各組得優勝（前三名）之學校及個人、另備名貴獎品、仍由中國保護動物會通函定期具領、現正積極辦理該項手續云、

電報局同人俱樂部舉行會員家屬園遊會

本埠交通部電報局、自與無線電台合併以來、職工人數、將近六百、緣由該局同人發起組織俱樂部、業經呈部備案、並由該俱樂部籌議同人家屬聯歡起見、特於本月二十一日星期日下午假本埠海格路大厦花園舉行會員家屬園遊會、藉資歡叙竟日、除備茶點招待外、園內並有該俱樂部各種遊藝、及考而夫球划船等遊戲、另備中國教育玩具廠各種玩具分贈會員兒童、並蒙交通部之上海各機關、該俱樂部並分贈入園券、值此春光明媚、景物宜人、大滬又爲滬西名園、想屆時車水馬龍必有一番盛況也、

冠生園公司增資近訊

南京路冠生園股份有限公司、經營糖果餅乾罐頭食物等、已有十有餘年之歷史、本外埠支店十餘處、總廠設在本埠局門路、梅林設在杭州超山、近更在漕河涇建築餅乾糖果新廠、不日即可落成、並經營農場·漆園·種花、去年營業總額達一百十餘萬元、近曾開股東常會通過、經第十二屆股東常會通過、增加資本[illegible]十萬元、合原有資本共爲五十萬元、[illegible]事務先就緒、近日[illegible]

請即用安那蘇以除痔

安全神效

痔瘡及肛門諸症。以安那蘇痔瘡藥塞治之。方爲根本之治法。因其能立消痛苦。而無成癖之毒質爲害。依法運用。即可減退血瘀。恢復健康。永遠斷根。宜乎衆宇醫師一致推許。

藥房均售

美商華納公司經理 上海四川路六六八號 （三）

胃痛奇方

服時見效不奇 在永不發

本外埠各煙店均有出售

大元末百草精 心肝胃氣痛 [illegible]

止泰綢緞局內仁仁社

請吸十枝色丹鳳牌小雪茄

比紙烟經濟 較舶品精良

上海人和茄廠出品 廣鄉路五三號 電話三二二○○

華成烟公司出品

美麗牌

有美皆備 無麗不臻

越吸越愛